



ΕΛΛΗΝΙΚΗ ΔΗΜΟΚΡΑΤΙΑ  
ΥΠΟΥΡΓΕΙΟ ΑΓΡΟΤΙΚΗΣ  
ΑΝΑΠΤΥΞΗΣ & ΤΡΟΦΙΜΩΝ



# ΠΕΠΡΑΓΜΕΝΑ ΤΟΥ ΕΦΕΤ 2011 – 2012

ΙΑΝΟΥΑΡΙΟΣ 2013



## Πίνακας περιεχομένων

1.	ΣΥΝΤΟΜΗ ΠΑΡΟΥΣΙΑΣΗ ΤΟΥ ΕΝΙΑΙΟΥ ΦΟΡΕΑ ΕΛΕΓΧΟΥ ΤΡΟΦΙΜΩΝ (Ε.Φ.Ε.Τ.) .....	5
2.	ΔΟΜΗ ΚΑΙ ΔΙΑΡΘΡΩΣΗ ΤΩΝ ΥΠΗΡΕΣΙΩΝ ΤΟΥ .....	6
2.1.	ΤΡΕΧΟΥΣΑ ΟΡΓΑΝΩΤΙΚΗ ΔΟΜΗ.....	6
2.2.	ΟΡΓΑΝΩΣΗ ΚΑΙ ΛΕΙΤΟΥΡΓΙΑ ΤΟΥ ΕΦΕΤ.....	7
3.	ΕΦΑΡΜΟΓΗ ΕΝΟΣ ΣΥΣΤΗΜΑΤΟΣ ΔΙΟΙΚΗΣΗΣ ΜΕ ΣΤΟΧΟΥΣ.....	9
4.	ΟΡΓΑΝΩΣΗ – ΣΥΝΤΟΝΙΣΜΟΣ – ΕΠΟΠΤΕΙΑ ΕΠΙΣΗΜΟΥ ΕΛΕΓΧΟΥ ΓΙΑ ΤΗΝ ΑΣΦΑΛΕΙΑ ΤΩΝ ΤΡΟΦΙΜΩΝ.....	10
4.1.	ΑΝΑΛΥΣΗ ΤΩΝ ΣΤΟΙΧΕΙΩΝ ΤΟΥ ΕΠΙΣΗΜΟΥ ΕΛΕΓΧΟΥ ΤΑ ΕΤΗ 2011 ΚΑΙ 2012 .....	10
4.2.	ΕΠΙΒΛΗΘΕΝΤΑ ΚΑΙ ΕΙΣΠΡΑΧΘΕΝΤΑ ΠΡΟΣΤΙΜΑ ΣΕ ΕΠΙΧΕΙΡΗΣΕΙΣ ΤΡΟΦΙΜΩΝ – ΑΥΞΗΣΗ ΑΝΩ ΤΟΥ 70% ΤΩΝ ΕΙΣΠΡΑΧΘΕΝΤΩΝ ΠΡΟΣΤΙΜΩΝ ΤΟ 2012.....	27
5.	ΛΕΙΤΟΥΡΓΙΑ ΤΟΥ ΚΕΝΤΡΟΥ ΕΝΗΜΕΡΩΣΗΣ ΚΑΙ ΛΗΨΗΣ ΚΑΤΑΓΓΕΛΙΩΝ (ΤΗΛ. 11717) ..	28
6.	ΟΛΟΚΛΗΡΩΣΗ ΔΙΑΠΙΣΤΕΥΣΕΩΝ ΔΟΚΙΜΩΝ ΣΤΟ ΕΡΓΑΣΤΗΡΙΟ ΤΗΣ ΑΘΗΝΑΣ ΚΑΙ ΕΝΑΡΞΗ ΛΕΙΤΟΥΡΓΙΑΣ ΤΟΥ ΕΡΓΑΣΤΗΡΙΟΥ ΣΤΗ ΘΕΣΣΑΛΟΝΙΚΗ.....	29
7.	ΝΟΜΟΘΕΤΙΚΕΣ ΡΥΘΜΙΣΕΙΣ .....	30
8.	ΕΘΝΙΚΟ ΣΗΜΕΙΟ ΕΠΑΦΗΣ ΕΥΡΩΠΑΪΚΗΣ ΑΡΧΗΣ ΓΙΑ ΤΗΝ ΑΣΦΑΛΕΙΑ ΤΩΝ ΤΡΟΦΙΜΩΝ (FOCAL POINT) .....	31
9.	ΕΘΝΙΚΟ ΣΗΜΕΙΟ ΕΠΑΦΗΣ ΤΟΥ CODEX ALIMENTARIUS .....	32
10.	ΕΡΕΥΝΑ ΚΑΙ ΔΙΑΤΡΟΦΙΚΕΣ ΜΕΛΕΤΕΣ – ΣΥΜΜΕΤΟΧΗ ΣΕ ΣΥΓΧΡΗΜΑΤΟΔΟΤΟΥΜΕΝΑ ΠΡΟΓΡΑΜΜΑΤΑ.....	33
10.1.	ΕΡΕΥΝΑ ΚΑΙ ΔΙΑΤΡΟΦΙΚΕΣ ΜΕΛΕΤΕΣ.....	33
10.2.	ΣΥΜΜΕΤΟΧΗ ΣΕ ΣΥΓΧΡΗΜΑΤΟΔΟΤΟΥΜΕΝΑ ΠΡΟΓΡΑΜΜΑΤΑ.....	36
11.	ΕΚΠΑΙΔΕΥΣΗ ΠΡΟΣΩΠΙΚΟΥ ΕΛΕΓΚΤΙΚΩΝ ΑΡΧΩΝ ΚΑΙ ΕΠΙΧΕΙΡΗΣΕΩΝ ΤΡΟΦΙΜΩΝ..	40
11.1.	ΕΚΠΑΙΔΕΥΤΙΚΑ ΠΡΟΓΡΑΜΜΑΤΑ ΣΕ ΠΡΟΣΩΠΙΚΟ ΕΛΕΓΚΤΙΚΩΝ ΑΡΧΩΝ .....	40
11.2.	ΕΚΠΑΙΔΕΥΤΙΚΑ ΠΡΟΓΡΑΜΜΑΤΑ ΣΕ ΠΡΟΣΩΠΙΚΟ ΕΛΕΓΚΤΙΚΩΝ ΑΡΧΩΝ .....	47
11.3.	ΕΚΠΑΙΔΕΥΣΗ ΠΡΟΣΩΠΙΚΟΥ ΕΘΕΛΟΝΤΩΝ – ΧΕΙΡΙΣΤΩΝ ΤΡΟΦΙΜΩΝ ΚΑΙ ΥΠΕΥΘΥΝΩΝ ΣΕ ΣΥΣΣΙΤΙΑ ΑΠΟΡΩΝ .....	48

11.4.	ΕΚΠΑΙΔΕΥΣΗ ΕΠΙΘΕΩΡΗΤΩΝ ΕΛΕΓΚΤΙΚΩΝ ΑΡΧΩΝ ΤΩΝ ΚΡΑΤΩΝ ΜΕΛΩΝ ΤΗΣ Ε.Ε. ΣΤΑ ΠΛΑΙΣΙΑ ΕΥΡΩΠΑΪΚΩΝ ΕΚΠΑΙΔΕΥΤΙΚΩΝ ΠΡΟΓΡΑΜΜΑΤΩΝ Better Training for Safer Food (BTSF) .....	49
12.	ΔΙΑΒΙΒΑΣΗ ΣΤΟΙΧΕΙΩΝ ΚΑΙ ΑΠΑΝΤΗΣΕΙΣ ΣΤΑ ΠΛΑΙΣΙΑ ΚΟΙΝΟΒΟΥΛΕΥΤΙΚΟΥ ΕΛΕΓΧΟΥ.....	52
13.	ΑΞΙΟΠΟΙΗΣΗ ΝΕΩΝ ΤΕΧΝΟΛΟΓΙΩΝ .....	53
14.	ΑΜΕΣΗ ΑΝΤΙΜΕΤΩΠΙΣΗ ΚΙΝΔΥΝΩΝ ΚΑΙ ΔΙΑΧΕΙΡΙΣΗ ΚΑΤΑΣΤΑΣΕΩΝ ΕΚΤΑΚΤΗΣ ΑΝΑΓΚΗΣ ΚΑΙ ΔΙΕΡΕΥΝΗΣΗ ΔΙΑΤΡΟΦΙΚΩΝ ΕΠΕΙΣΟΔΙΩΝ.....	56
14.1.	ΛΕΙΤΟΥΡΓΙΑ ΤΗΣ ΠΛΑΤΦΟΡΜΑΣ iRASFF .....	58
15.	ΥΠΟΣΤΗΡΙΞΗ ΚΟΙΝΟΤΙΚΩΝ ΕΛΕΓΧΩΝ.....	58

## **1. ΣΥΝΤΟΜΗ ΠΑΡΟΥΣΙΑΣΗ ΤΟΥ ΕΝΙΑΙΟΥ ΦΟΡΕΑ ΕΛΕΓΧΟΥ ΤΡΟΦΙΜΩΝ (Ε.Φ.Ε.Τ.)**

Ο ΕΦΕΤ συστάθηκε με το Ν. 2741/ΦΕΚ 199/28-09-1999. Είναι Ν.Π.Δ.Δ. και τελεί υπό την εποπτεία του Υπουργείου Αγροτικής Ανάπτυξης και Τροφίμων.

Στις βασικές του αρμοδιότητες περιλαμβάνονται:

- ✓ Η διεξαγωγή επιθεωρήσεων σε επιχειρήσεις τροφίμων (επιχειρήσεις παραγωγής, εμπορίας και διάθεσης τροφίμων). Ο συστηματικός και απρόσκοπτος έλεγχος των τροφίμων κατά την διακίνηση, εμπορία και διάθεσή τους,
- ✓ Η παροχή τεχνικής βοήθειας προς τους παραγωγικούς κλάδους, είτε μέσω της έκδοσης οδηγιών υγιεινής για κάθε επαγγελματικό κλάδο είτε μέσω των σεμιναρίων τα οποία διοργανώνονται υπό την αιγίδα του Ε.Φ.Ε.Τ. προς επιμόρφωση των εργαζομένων και επαγγελματιών,
- ✓ Η αντιμετώπιση των διαφόρων διατροφικών κρίσεων,
- ✓ Η διαμόρφωση ελληνικών θέσεων σε θέματα ασφάλειας τροφίμων και η υποστήριξή τους στην Ε.Ε.,
- ✓ Η εισήγηση για τη διαμόρφωση εθνικής νομοθεσίας σε θέματα ασφάλειας τροφίμων,
- ✓ Η επικοινωνία με τον καταναλωτή με σκοπό την πληροφόρησή του και την εκπαίδευσή του σε θέματα ασφάλειας τροφίμων,
- ✓ Η προστασία του καταναλωτή από δόλιες ή παραπλανητικές εμπορικές πρακτικές ή από τη νόθευση των τροφίμων,
- ✓ Ο συντονισμός των συναρμόδιων υπηρεσιών που ασκούν έλεγχο σε θέματα ασφάλειας τροφίμων.

## **2. ΔΟΜΗ ΚΑΙ ΔΙΑΡΘΡΩΣΗ ΤΩΝ ΥΠΗΡΕΣΙΩΝ ΤΟΥ**

### **2.1. ΤΡΕΧΟΥΣΑ ΟΡΓΑΝΩΤΙΚΗ ΔΟΜΗ**

Ο ΕΦΕΤ, διοικείται από το Διοικητικό του Συμβούλιο και από τον Αύγουστο 2011 έως σήμερα, τελεί υπό την προεδρία του κυρίου Γιάννη Μίχα.

Στην Αθήνα λειτουργεί η Κεντρική του Υπηρεσία, ενώ σε πανελλαδικό επίπεδο λειτουργούν εννέα περιφερειακές διευθύνσεις, με έδρες:

- ✓ στην Αθήνα,
- ✓ στη Θεσσαλονίκη,
- ✓ στην Πάτρα,
- ✓ στο Ηράκλειο Κρήτης,
- ✓ στη Λάρισα,
- ✓ στα Ιωάννινα,
- ✓ στην Κομοτηνή και
- ✓ στη Μυτιλήνη
- ✓ στην Τρίπολη (υπό σύσταση).

Στην Κεντρική Υπηρεσία λειτουργούν οι εξής διευθύνσεις:

- ✓ Διεύθυνση Ελέγχων Επιχειρήσεων
- ✓ Διεύθυνση Εργαστηριακών Ελέγχων
- ✓ Διεύθυνση Εκπαίδευσης Ενημέρωσης Πληροφορικής
- ✓ Διεύθυνση Διατροφικής Πολιτικής και Ερευνών
- ✓ Διεύθυνση Αξιολόγησης Εγκρίσεων
- ✓ Διεύθυνση Διοικητικής Υποστήριξης

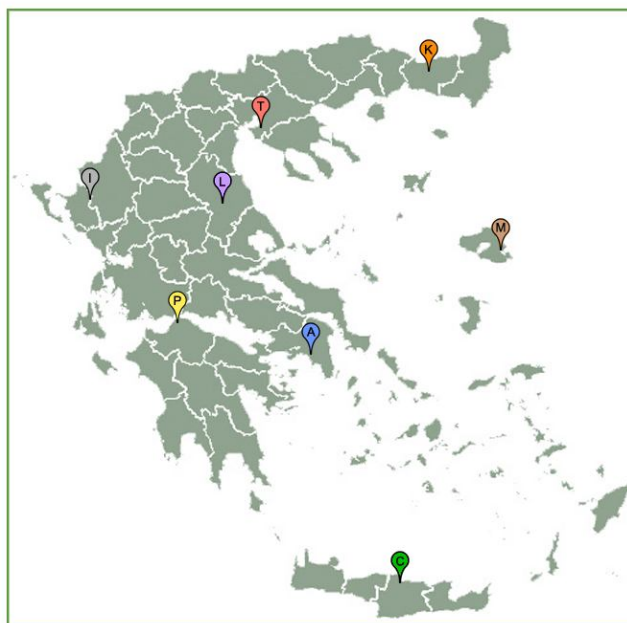

- Κεντρική Υπηρεσία**  
Κηφισίας 124 & Ιατρίδου 2,  
Αμπελόκηποι Τ.Κ. 11526 Αθήνα
- Περιφερειακή Διεύθυνση Αττικής**  
Κηφισίας 124 & Ιατρίδου 2,  
Αμπελόκηποι Τ.Κ. 11526 Αθήνα
- Περιφερειακή Διεύθυνση Κεντρικής  
Μακεδονίας**  
11<sup>ο</sup> χλμ Θεσκη-Θέρμης, Δροσιά,  
Τ.Κ. 57001 Θεσσαλονίκη
- Περιφερειακή Διεύθυνση Δυτικής Ελλάδας**  
Καρυσσάκη 231 και Τριών Ναυάρχων,  
26222 Πάτρα
- Περιφερειακή Διεύθυνση Κρήτης**  
Μάχης Κρήτης 155-161 71303 Ηράκλειο-Κρήτη
- Περιφερειακή Διεύθυνση Θεσσαλίας**  
3ο χλμ Λάρισας-Θεσσαλονίκης  
41336 Λάρισα
- Περιφερειακή Διεύθυνση Ηπείρου**  
Λεωφόρος 8ης Μεραρχίας &  
Θεοφανούς, Ισόγειο Β' Κτίριο Δ'  
(Ριζοεισ Πολιτεία), 45445, Ιωάννινα
- Περιφερειακή Διεύθυνση  
Ανατολικής Μακεδονίας Θράκης**  
Παρασίου 4, 69100 Κομοτηνή
- Περιφερειακή Διεύθυνση Βορείου Αιγαίου**  
Καβέτσου Κωνσταντίνου 12,  
81100, Μυτιλήνη

## 2.2. ΟΡΓΑΝΩΣΗ ΚΑΙ ΛΕΙΤΟΥΡΓΙΑ ΤΟΥ ΕΦΕΤ

Ο ΕΦΕΤ προσαρμόζεται με ταχείς ρυθμούς στις αυξανόμενες απαιτήσεις για τον εκσυγχρονισμό της δημόσιας διοίκησης και την εφαρμογή της ηλεκτρονικής διακυβέρνησης. Στις εγκαταστάσεις του, έχει σχεδιαστεί και εφαρμοστεί δίκτυο δομημένης καλωδίωσης και έχει προσαρμοστεί ο δικτυακός εξοπλισμός για την επίτευξη γρήγορης και αξιόπιστης μεταφοράς ηλεκτρονικών πληροφοριών και αρχείων.

Στο πλαίσιο αυτό, κατά τη διάρκεια του πρώτου τετραμήνου 2012 ολοκληρώθηκε:

- ✓ η τήρηση και ενημέρωση του προσωπικού μητρώου των υπαλλήλων του ΕΦΕΤ
- ✓ Η εφαρμογή του ενιαίου βαθμολογίου-μισθολογίου των υπαλλήλων με τη χρήση πληροφοριακού συστήματος ηλεκτρονικής διαχείρισης των υπαλλήλων.
- ✓ Η επέκταση της εφαρμογής του ηλεκτρονικού πρωτοκόλλου για την παραλαβή και πρωτοκόλληση της εισερχόμενης, εξερχόμενης και εμπιστευτικής αλληλογραφίας καθώς και για τη διακίνηση της αλληλογραφίας

Στον νομοπαρασκευαστικό τομέα, προετοιμάστηκε μια σειρά σχεδίων νομοθετικών ρυθμίσεων για θέματα προσωπικού, οργάνωσης και λειτουργίας του ΕΦΕΤ (σχέδιο Προεδρικού Διατάγματος για τη νέα διάρθρωση του ΕΦΕΤ).

Στον τομέα της βελτίωσης της εσωτερικής λειτουργίας του ΕΦΕΤ συνεχίστηκε η έκδοση μιας σειράς οδηγιών για την ομοιογενή εφαρμογή των νέων Προεδρικών Διαταγμάτων και Υπουργικών Πράξεων.

Στο πλαίσιο της εφαρμογής του συστήματος Διοίκηση με Στόχους, με απόφαση του Διοικητικού Συμβουλίου, έχουν ορισθεί οι Στρατηγικοί Στόχοι του ΕΦΕΤ με βάση τους οποίους σχεδιάστηκαν οι επιχειρησιακοί στόχοι ανά Διεύθυνση και ο επιμερισμός τους ανά Τμήμα και υπάλληλο.

Παράλληλα, δεδομένης της ιδιαίτερης συγκυρίας που σχετίζεται με τα δημοσιονομικά μεγέθη, λήφθηκε μέριμνα για την αποτελεσματικότερη διαχείριση των οικονομικών πόρων του φορέα, διασφαλίζοντας την ομαλή λειτουργία των υπηρεσιών του.



### **3. ΕΦΑΡΜΟΓΗ ΕΝΟΣ ΣΥΣΤΗΜΑΤΟΣ ΔΙΟΙΚΗΣΗΣ ΜΕ ΣΤΟΧΟΥΣ**

Στο πλαίσιο της εφαρμογής του συστήματος **Διοίκηση με Στόχους**, με απόφαση του Διοικητικού Συμβουλίου, έχουν ορισθεί οι Στρατηγικοί Στόχοι του ΕΦΕΤ με βάση τους οποίους σχεδιάστηκαν οι επιχειρησιακοί στόχοι ανά Διεύθυνση και ο επιμερισμός τους ανά Τμήμα και υπάλληλο.

Οι **στρατηγικοί στόχοι** που τέθηκαν για το 2012 είναι οι εξής:

- ✓ Η διασφάλιση της αποτελεσματικότητας και αποδοτικότητας των ελέγχων στον τομέα των τροφίμων.
- ✓ Η διασφάλιση της απλούστευσης των διαδικασιών και της βελτίωσης της εσωτερικής οργάνωσης του ΕΦΕΤ
- ✓ Η ενδυνάμωση της δικτύωσης, της επιστημονικής τεκμηρίωσης και της έρευνας για τη διαμόρφωση πολιτικών διατροφής και ασφάλειας των τροφίμων

Για κάθε οργανική μονάδα του ΕΦΕΤ έχουν υποβληθεί οι επιμέρους στόχοι και δείκτες μέτρησης επίτευξής τους. Την περίοδο αυτή συλλέγονται τα τελικά στοιχεία για την αξιολόγηση επίτευξης των στόχων που τέθηκαν κατά το 2012.

#### **4. ΟΡΓΑΝΩΣΗ – ΣΥΝΤΟΝΙΣΜΟΣ – ΕΠΟΠΤΕΙΑ ΕΠΙΣΗΜΟΥ ΕΛΕΓΧΟΥ ΓΙΑ ΤΗΝ ΑΣΦΑΛΕΙΑ ΤΩΝ ΤΡΟΦΙΜΩΝ**

Κατά το προηγούμενο διάστημα στον ΕΦΕΤ:

- ✓ Συντονίσαμε, συνεργαστήκαμε και υποστηρίξαμε συναρμόδιες του ΕΦΕΤ υπηρεσίες.
- ✓ Ορίσαμε στόχους και τη συχνότητα επιθεωρήσεων, με βάση την εκτίμηση επικινδυνότητας. Ειδικότερα, βασιζόμενοι στα δεδομένα των προηγούμενων ετών, επιδιώκουμε τη διενέργεια στοχευμένων «ποιοτικότερων» ελέγχων.
- ✓ Εκπονήσαμε τα ετήσια πλάνα δράσης για τους τομείς:
  - προσθέτων τροφίμων
  - υλικών σε επαφή με τρόφιμα
  - μεταφοράς υγρών τροφίμων
  - τροφίμων ζωικής προέλευσης
  - τροφίμων φυτικής προέλευσης
- ✓ Υποστηρίξαμε συνολικά τους επισήμους ελέγχους, με την έκδοση εγκυκλίων, οδηγών, εντύπων ελέγχου-τεκμηρίωσης και τη διοργάνωση σχετικών συσκέψεων.
- ✓ Οργανώσαμε επιθεωρήσεις για τη χορήγηση εγκρίσεων.
- ✓ Συμμετείχαμε σε ομάδες εργασίας για την ενοποίηση των τεχνικών ελέγχου.
- ✓ Προετοιμάσαμε και υποστηρίξαμε Κοινοτικές Επιθεωρήσεις.

##### **4.1. ΑΝΑΛΥΣΗ ΤΩΝ ΣΤΟΙΧΕΙΩΝ ΤΟΥ ΕΠΙΣΗΜΟΥ ΕΛΕΓΧΟΥ ΤΑ ΕΤΗ 2011 ΚΑΙ 2012**

Στις επόμενες παραγράφους παρουσιάζονται τα αποτελέσματα ελέγχων κατά τα έτη 2011 και 2012.

###### **4.1.1. ΣΤΟΙΧΕΙΑ ΕΤΟΥΣ 2011**

Σύμφωνα με τα στοιχεία που δημοσιεύτηκαν για το έτος 2011, πραγματοποιήθηκαν **10.467** έλεγχοι, επιτυγχάνοντας την αύξησή τους έναντι του 2010 κατά **38 %** και υπερκάλυψη του ετήσιου στόχου κατά **26,4%**.

Η επιτυχία αυτή των υπηρεσιών του ΕΦΕΤ ήταν αποτέλεσμα συντονισμένων ενεργειών βάσει στόχου αποδοτικότητας, υποστήριξης της περιοδικότητας και αναλογικότητας των ελέγχων, της χρήσης κριτηρίων ανάλυσης επικινδυνότητας για στοχευμένους ελέγχους.

Η μεγάλη αύξηση των ελέγχων αποκτά ιδιαίτερη σημασία λαμβάνοντας υπόψη τις συνθήκες δημοσιονομικής κρίσης και των λοιπών προβλημάτων που κλήθηκαν να αντιμετωπίσουν οι υπηρεσίες και καταδεικνύει:

- Το θετικό αποτέλεσμα της στοχοθεσίας που τέθηκε από τη διοίκηση, η οποία λειτούργησε προωθητικά, αποδέσμευσε δυνάμεις και δημιούργησε συνθήκες άμιλλας στην ανάπτυξη και υποστήριξη των ελέγχων.

- Τις δυνατότητες και την ικανότητα των υπηρεσιών και του προσωπικού του ΕΦΕΤ για ανταπόκριση και συμβολή στη συλλογική προσπάθεια υποστήριξης των απαιτήσεων του επίσημου ελέγχου.

Στα πλαίσια αυτά:

- ✓ Ολοκληρώθηκε η διαχείριση **1407** καταγγελιών πολιτών
- ✓ Στοιχειοθετήθηκαν **1550** παραβάσεις που αφορούσαν **679** επιχειρήσεις για τις οποίες επιβλήθηκαν ποινικές και διοικητικές κυρώσεις
- ✓ Έγιναν 141 κατασχέσεις προϊόντων που αφορούσαν 262.000 kg τροφίμων σε παραγωγικές εγκαταστάσεις, ψυκτικές αποθήκες, λιανική πώληση κ.α.

**Πίνακας 1: Έλεγχοι Ε.Φ.Ε.Τ. 2011**

	Πλήθος ελέγχων
Τακτικοί έλεγχοι	8612
Καταγγελίες	1407
Επανελέγχοι	448
Σύνολο	10467

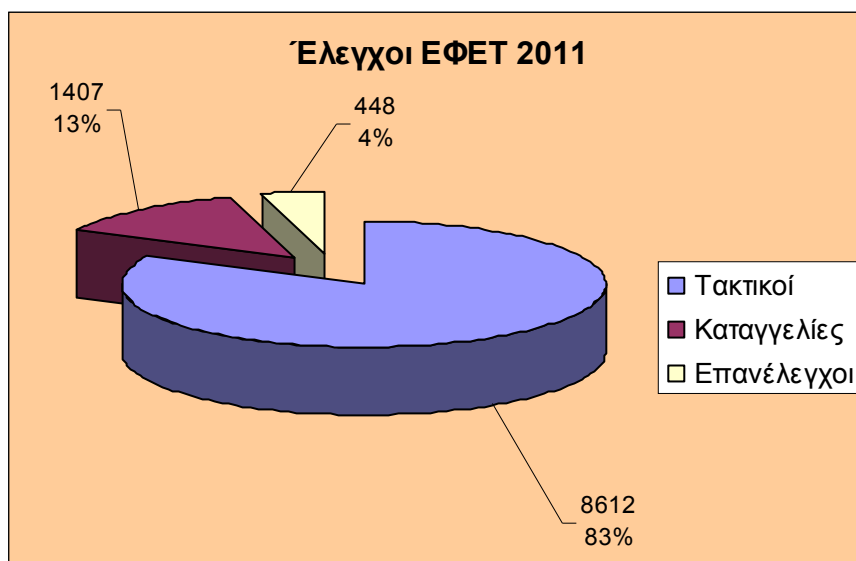

**Πίνακας 2: Προσανατολισμός ελέγχων**

Κατηγορίες Επιχειρήσεων	Αριθμός ελέγχων
Παρασκευαστές / Συσκευαστές	1402 (13,4%)
Διανομείς / Μεταφορείς	418 (4%)
Λιανικό Εμπόριο	3854 (36,8%)
Επιχειρήσεις Παροχής Υπηρεσιών	2923 (27,9%)
Παρασκευαστές που πωλούν λιανικά	1870 (17,9%)
<b>Σύνολο</b>	<b>10467</b>

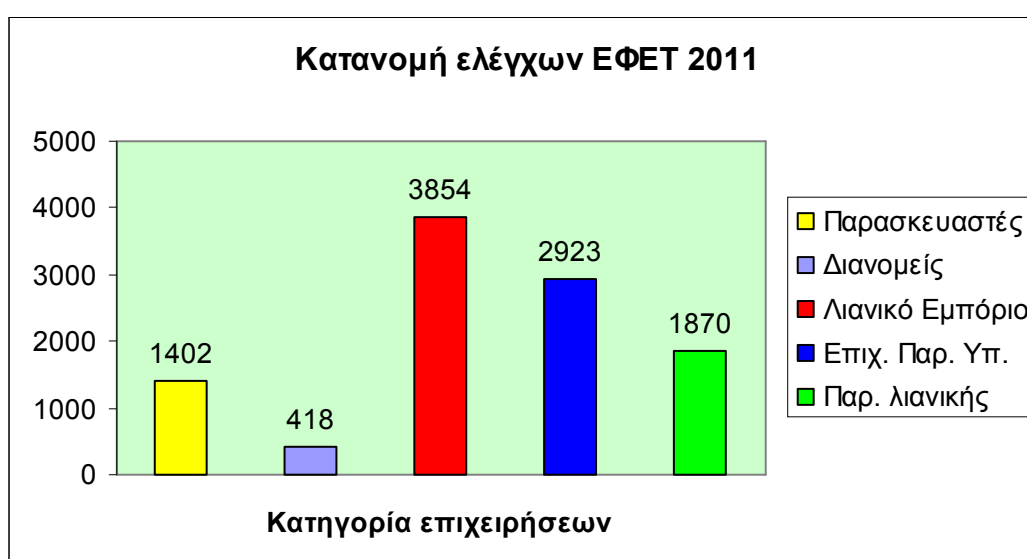

Από τους παραπάνω ελέγχους διαπιστώθηκαν συνολικά 1550 περιπτώσεις μη συμμορφώσεων, οι οποίες αφορούν 679 επιχειρήσεις και που κατανέμονται ως εξής:

**Πίνακας 3: Είδη μη συμμορφώσεων 2011**

Είδη μη συμμορφώσεων	Αριθμός μη συμμορφώσεων
HACCP	114
Γενική Υγιεινή	892
Σύνθεση	0
Επισήμανση / Παρουσίαση	77
Μη ασφαλή τρόφιμα	149
Άλλα	331
Σύνολο	1563

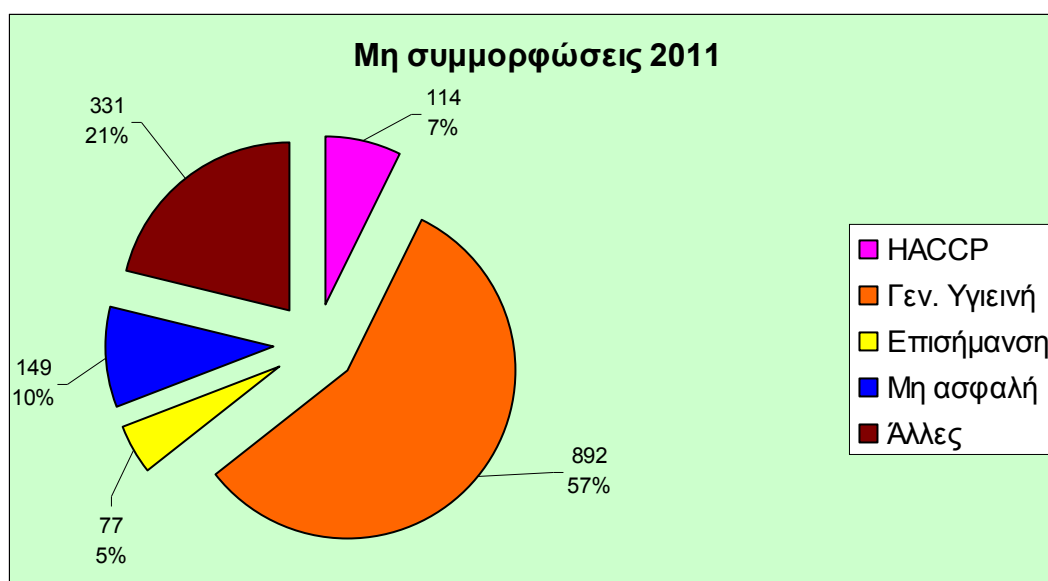

Η κατανομή των μη συμμορφώσεων ανά κατηγορία επιχειρήσεων (συγκεντρωτικά) απεικονίζεται στο επόμενο γράφημα:

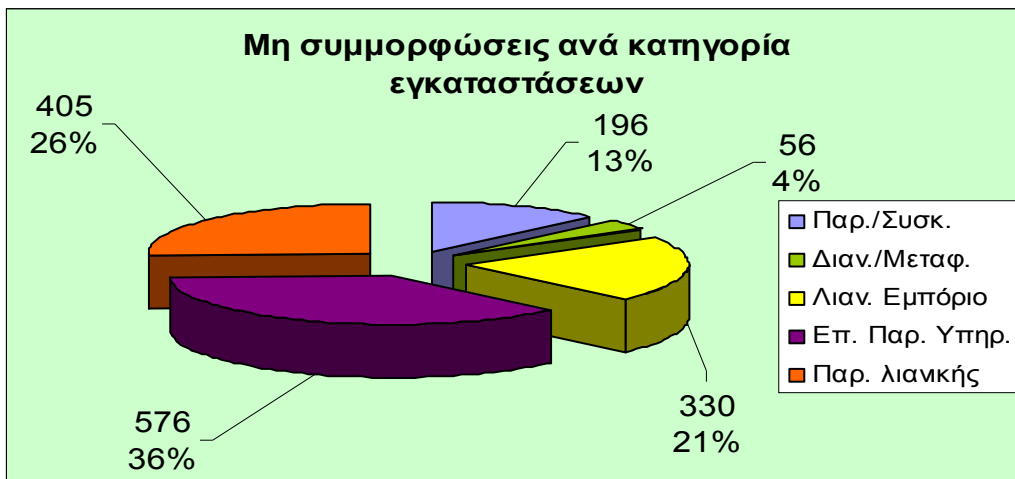

Η επιμέρους κατανομή των μη συμμορφώσεων ανά κατηγορία εγκαταστάσεων απεικονίζεται στα επόμενα γραφήματα:

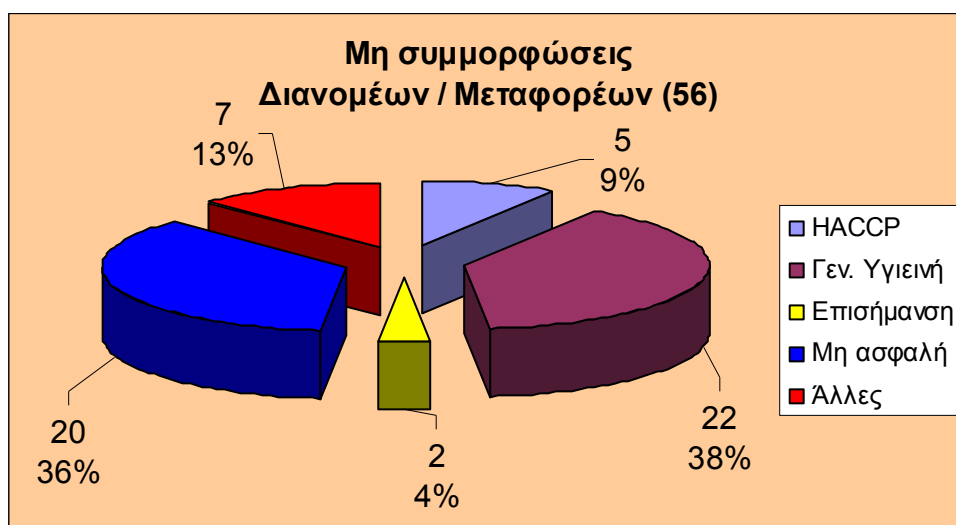
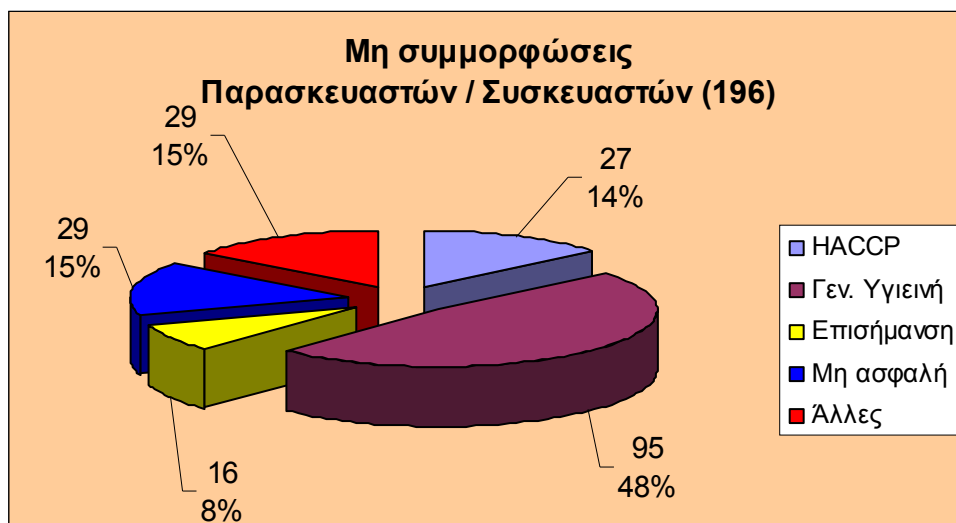

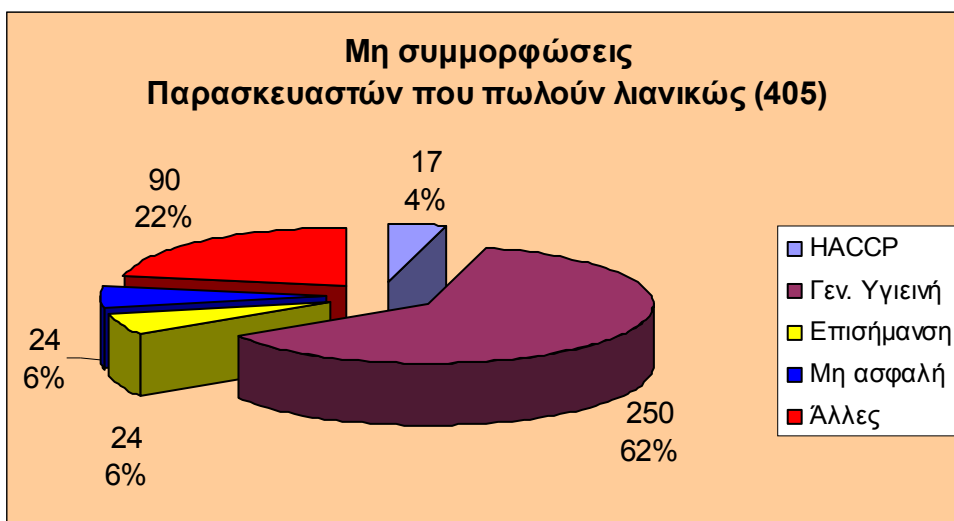
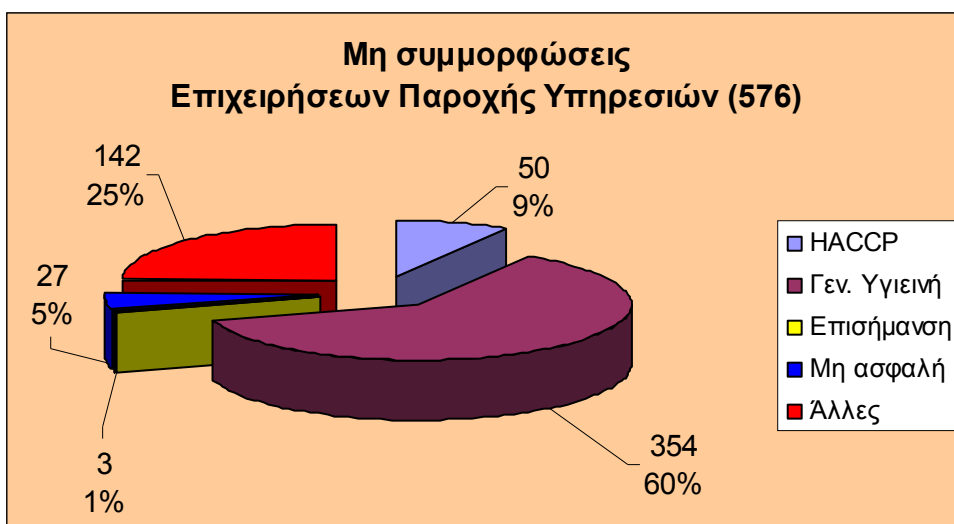
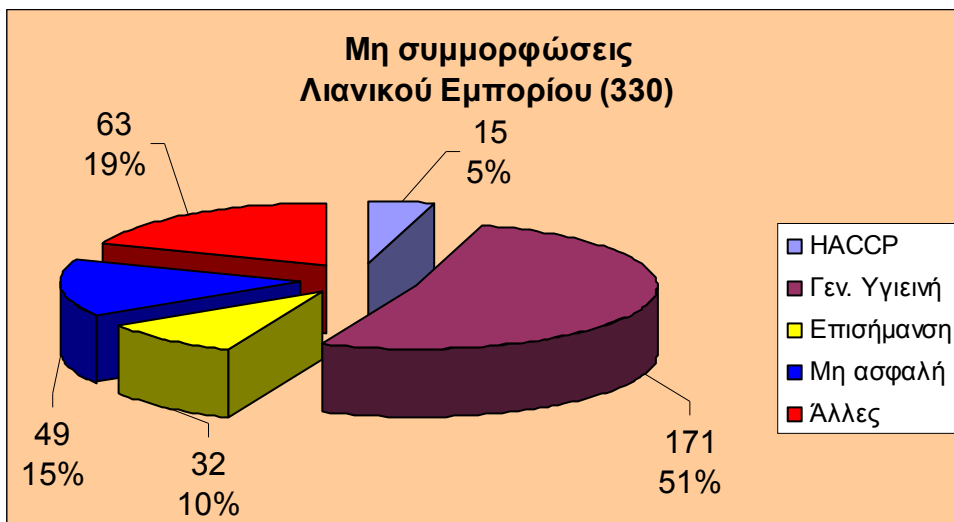

#### 4.1.1. ΣΤΟΙΧΕΙΑ ΕΤΟΥΣ 2012

Κατά το 2012 πραγματοποιήθηκαν περισσότεροι από **8.500** έλεγχοι σε επιχειρήσεις τροφίμων, καλύπτοντας επιτυχώς τον αριθμητικό στόχο που είχε τεθεί στην αρχή του έτους.

Οι έλεγχοι υποστηρίζουν τις ετήσιες προτεραιότητες σε εφαρμογή των στόχων του Πολυετούς Εθνικού Σχεδίου Ελέγχων στον τομέα των τροφίμων, στοχεύοντας σε συγκεκριμένες κατηγορίες επιχειρήσεων με βασικά εργαλεία, την ανάλυση επικινδυνότητας και την αναλογικότητα.

Το ποσοστό διαχείρισης έκτακτων υποχρεώσεων κυμαίνεται στο 17% και αφορά σε 100 περίπου περιπτώσεις ελέγχων μέσω του συστήματος Άμεσης Αντιμετώπισης Κινδύνων και τη διαχείριση περισσότερων των 1250 αναφορών .

Κατά τη διάρκεια του 2012, διαπιστώθηκαν **1911** μη συμμορφώσεις σε περίπου 900 επιχειρήσεις (ποσοστό **11%**) με συνακόλουθες ενέργειες για επιβολή ποινικών κυρώσεων, ενώ για **500** επιχειρήσεις δρομολογήθηκε η διαδικασία επιβολής διοικητικών προστίμων.

Το σύνολο των μη συμμορφώσεων αφορούσαν:

- Μη τήρηση κανόνων υγιεινής (61,6%)
- Ελλιπή ή μη εφαρμογή Συστημάτων Αυτοελέγχου (HACCP) (10,7%)
- Ζητήματα αδειοδότησης (8,2%)
- Τη διάθεση μη ασφαλών τροφίμων (7,4%)
- Ζητήματα στην επισήμανση και παρουσίαση τροφίμων (5,7%)
- Άλλες (6,4%)

Τα ποσοστά μη συμμόρφωσης για τις επιμέρους κατηγορίες επιχειρήσεων καταγράφονται ως εξής:

- Επιχειρήσεις Παροχής Υπηρεσιών 30%,
- Λιανικό Εμπόριο 26,2%,
- Παρασκευαστές / Συσκευαστές 20,7%,
- Παρασκευαστές λιανικής με 18,2%, και
- Αποθήκευση & μεταφορά τροφίμων 4,9% .

➤ Σημειώθηκαν **140** πράξεις κατασχέσεων μη ασφαλών τροφίμων που αφορούσαν περίπου **4.965** τόνους προϊόντων, εκ των οποίων:

- 3803,5 τόνοι λαχανικά και προϊόντα εξ αυτών (κυρίως προϊόντα τομάτας)
- 599,7 τόνοι φρούτα και προϊόντα τους (κυρίως κομπόστες)



- 228,2 τόνοι μη αλκοολούχα ποτά, μετά από διαχείριση αντίστοιχου ALERT
- 221,4 τόνοι πόσιμο νερό
- 80,9 τόνοι ζάχαρη και είδη ζαχαροπλαστικής
- 5,4 τόνοι ψάρια και άλλα θαλασσινά

Ο προσανατολισμός των επιθεωρήσεων στο σύνολο των επιχειρήσεων παρουσιάζει διορθωτικές τάσεις προσεγγίζοντας τον ετήσιο στόχο και κατανέμεται ως εξής:

- Επιχειρήσεις λιανικού εμπορίου (26,2%)
- Επιχειρήσεις παροχής υπηρεσιών (30%)
- Παρασκευή και συσκευασία τροφίμων (20,7 %)
- Παρασκευαστές που πωλούν λιανικώς (18,2 %)
- Αποθήκευση, διανομή και μεταφορά τροφίμων (4,9%)

Οι διενεργούμενοι έλεγχοι αξιολογούνται βάσει στόχου αποδοτικότητας, με τη χρήση κριτηρίων ανάλυσης επικινδυνότητας.

Τις πρώτες εβδομάδες του 2013 θα ολοκληρωθεί η αποτίμηση των αποτελεσμάτων των ελέγχων του 2012 και θα προσδιοριστεί το τελικό πλάνο ελέγχων του τρέχοντος έτους.

#### 4.1.2. ΙΣΤΟΡΙΚΟΤΗΤΑ ΣΤΟΙΧΕΙΩΝ ΕΛΕΓΧΩΝ

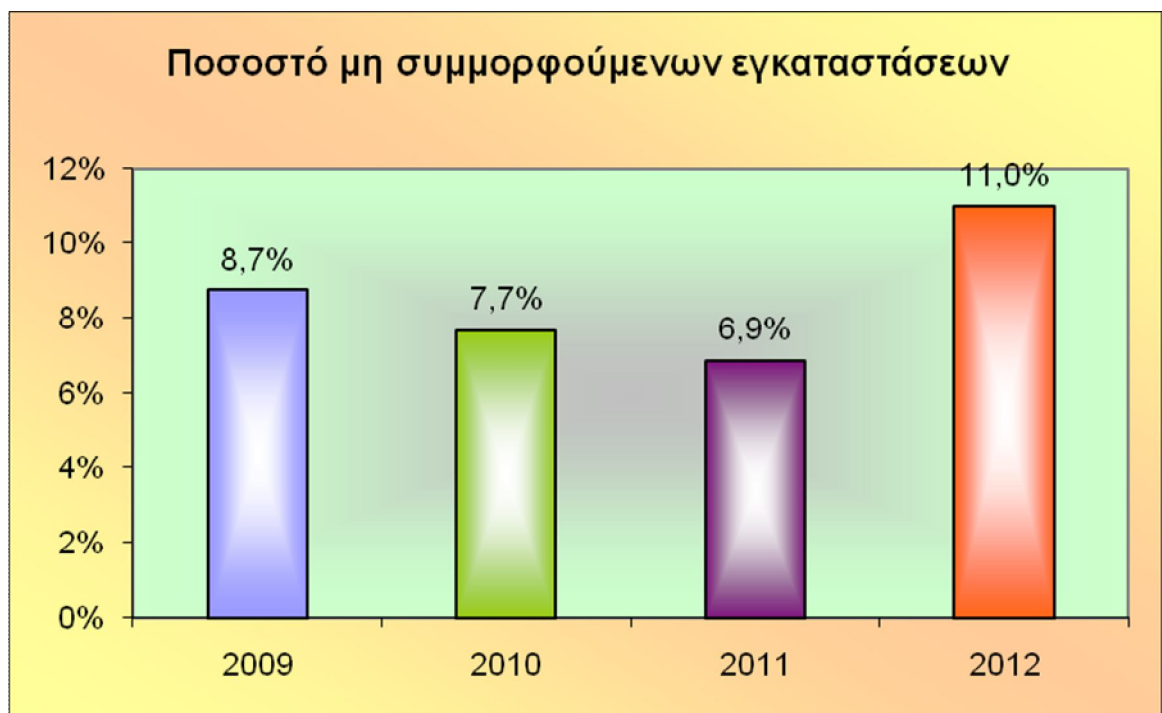
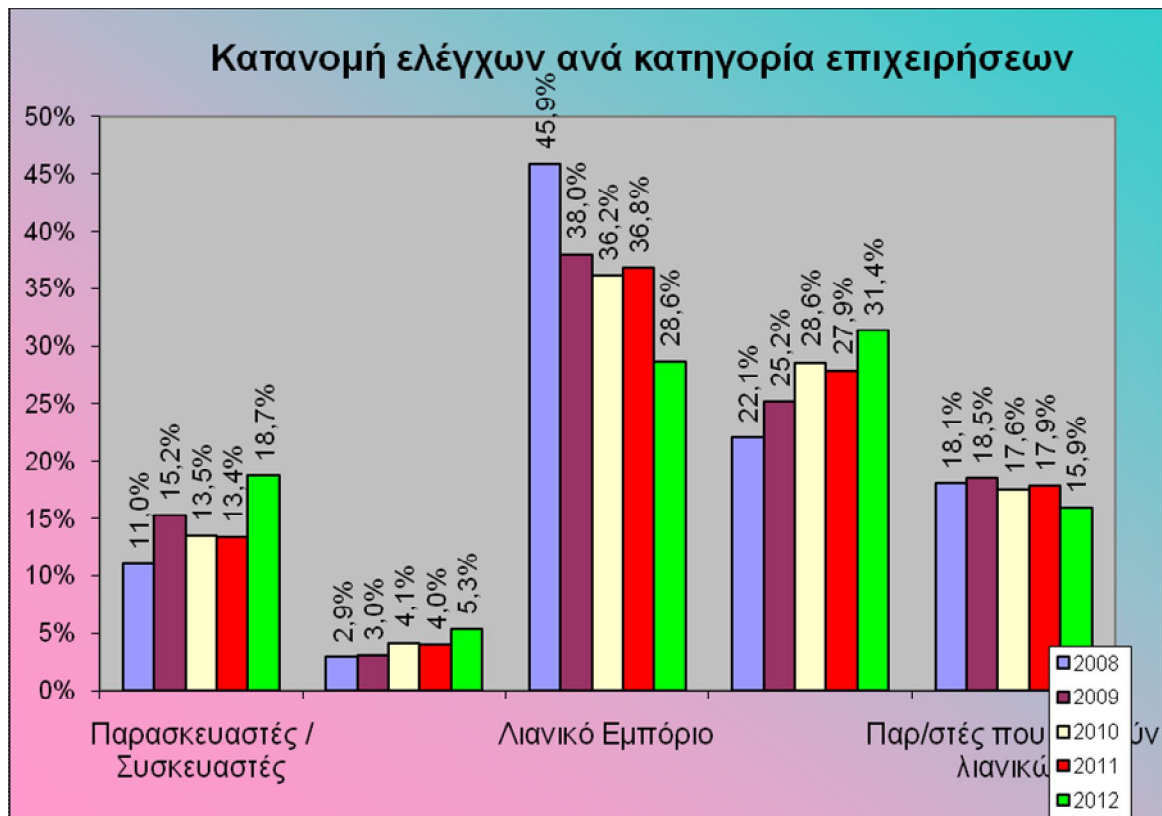

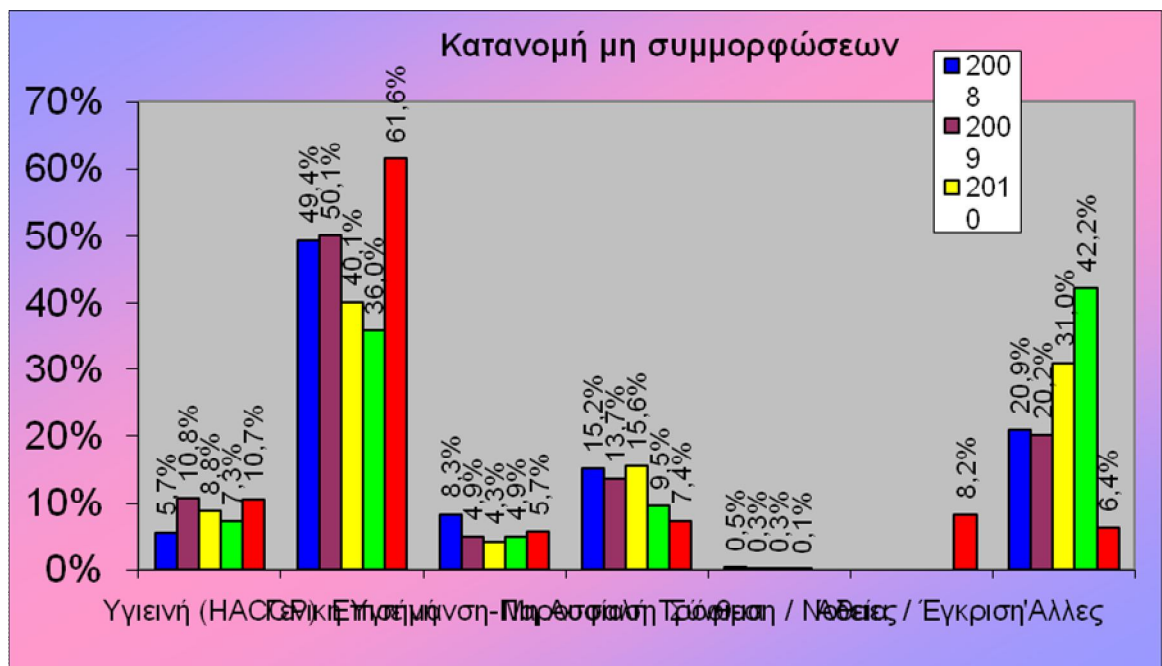
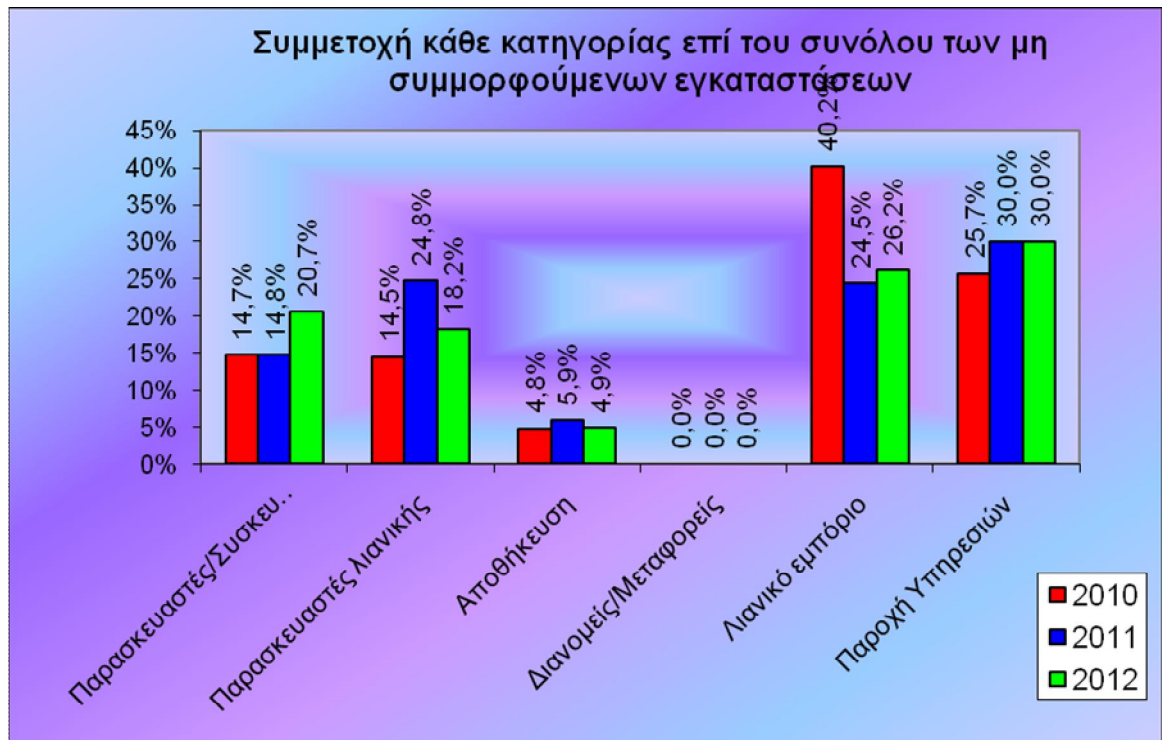

#### **4.1.3. ΠΡΟΓΡΑΜΜΑΤΑ ΕΠΙΣΗΜΟΥ ΕΛΕΓΧΟΥ ΑΣΦΑΛΕΙΑΣ ΚΑΙ ΠΟΙΟΤΗΤΑΣ ΤΡΟΦΙΜΩΝ - ΕΡΓΑΣΤΗΡΙΑΚΟΙ ΕΛΕΓΧΟΙ**

##### **4.1.3.1. ΣΤΟΙΧΕΙΑ ΕΤΟΥΣ 2011**

Κατά το έτος 2011 προγραμματίστηκαν, οργανώθηκαν, συντονίστηκαν και εποπτεύθηκαν από το Τμήμα Εργαστηριακών Ελέγχων, της Διεύθυνσης Εργαστηριακών

ελέγχων του ΕΦΕΤ 24 Προγράμματα Επισήμου Ελέγχου Ασφάλειας και Ποιότητας Τροφίμων, στο πλαίσιο υλοποίησης και του Πολυετούς Ολοκληρωμένου Εθνικού Σχεδίου Ελέγχου (ΠΟΕΣΕ 2007-2011) Τα ανωτέρω Προγράμματα Επισήμου Ελέγχου Ασφάλειας και Ποιότητας Τροφίμων αφορούσαν συγκεκριμένα:

- ✓ Ανίχνευση *Salmonella* spp
- ✓ Προσδιορισμός ισταμίνης σε ορισμένα είδη ψαριών
- ✓ Ανίχνευση Ηπατίτιδας Α
- ✓ Έλεγχος Παρουσίας Φυτοφαρμάκων σε μεταποιημένα προϊόντα φυτικής προέλευσης
- ✓ Ανίχνευση *Listeria monocytogenes*
- ✓ Υλικά και αντικείμενα που προορίζονται να έρθουν σε επαφή με τρόφιμα
- ✓ Υλικά και αντικείμενα που προορίζονται να έρθουν σε επαφή με τρόφιμα (διερευνητικό)
- ✓ Έλεγχος της ποιότητας των εμφιαλωμένων νερών
- ✓ Έλεγχος παρακολούθησης επιπέδου ακρυλαμιδίου σε τρόφιμα
- ✓ Προσδιορισμός Διοξινών & PCBs
- ✓ Προσδιορισμός Υπερφθοροαλκυλιωμένων ουσιών
- ✓ Προσδιορισμός της 3-Μονοχλωροπροπανο-1,2-διόλης (3-MCPD) σε τρόφιμα και συστατικά τροφίμων
- ✓ Προσδιορισμός Πολυκυκλικών Αρωματικών Υδρογονανθράκων σε ορισμένα είδη τροφίμων
- ✓ Προσδιορισμός Βαρέων Μετάλλων σε τρόφιμα
- ✓ Προσδιορισμός μυκοτοξινών σε τρόφιμα
- ✓ Προσδιορισμός Νιτρικών σε λαχανικά και παιδικές τροφές
- ✓ Προσδιορισμός υδρογονανθράκων παραφινελαίου σε διάφορα τρόφιμα
- ✓ Ανίχνευση επεξεργασίας ορισμένων τροφίμων με Ιοντίζουσα Ακτινοβολία
- ✓ Παρουσία γενετικά τροποποιημένων οργανισμών σε τρόφιμα και συστατικά τροφίμων

- ✓ Έλεγχος παρουσίας αλλεργιογόνων ουσιών/τροφίμων σε προσυσκευασμένα τρόφιμα
- ✓ Πρόσθετες ουσίες σε διάφορα είδη τροφίμων
- ✓ Έλεγχος Ποιότητας Ελαιολάδου
- ✓ Έλεγχος Ποιότητας Γαλακτοκομικών προϊόντων
- ✓ Έλεγχος Ποιότητας Μελιού

Επιπλέον, των Προγραμμάτων Επισήμου Ελέγχου έτους 2011 καταρτίστηκαν και υλοποιήθηκαν τα παρακάτω Προγράμματα:

- **Πρόγραμμα παρακολούθησης Βαρέων Μετάλλων (μόλυβδος, κάδμιο, νικέλιο, χρώμιο) σε λαχανικά (καρότα, πατάτες και κρεμμύδια)** από την περιοχή της Βοιωτίας όσο και από άλλες περιοχές της Ελλάδας. Πραγματοποιήθηκαν συνολικά 320 έλεγχοι και όλα τα δείγματα βρέθηκαν συμμορφούμενα με την κείμενη νομοθεσία.

- **Πρόγραμμα συνεργασίας ΕΦΕΤ-ΕΔΟΕΕ 2011-2012** το οποίο συνεχίζεται μέχρι το τέλος Φεβρουαρίου 2012. Συνολικά προβλέπονται 100 έλεγχοι επισήμανσης και 47 έλεγχοι για χημικούς κινδύνους και ποιοτικά χαρακτηριστικά ελαιολάδου.

Επίσης, συμμετείχαμε στις ομάδες εργασίας της Ευρωπαϊκής Ένωσης για:

- ✓ Τους περιβαλλοντικούς και βιομηχανικούς ρυπαντές τροφίμων (Environmental and industrial contaminants working group)
- ✓ Τους έμμοнос οργανικούς ρύπους (Persistant Organic Pollutant working group)
- ✓ Τα μικροβιολογικά κριτήρια (Microbiological criteria working group)
- ✓ Τα πρόσθετα τροφίμων (Food additives working group)
- ✓ Τα υλικά σε επαφή με τρόφιμα (Food contact materials working group)

καθώς και στη συνεδρίαση της Μόνιμης Επιτροπής της Ευρωπαϊκής Επιτροπής για την τροφική αλυσίδα για την υγεία των ζώων (Scientific Committee On the Food Chain and Animal Health, SCOFCAH), στην οποία υπήρξε ενημέρωση για πρόσφατο διατροφικό επεισόδιο με Διοξίνες στη Γερμανία.

#### **4.1.3.2. ΣΤΟΙΧΕΙΑ ΕΤΟΥΣ 2012**

**Το 2012 αποτέλεσε χρονιά ορόσημο για τους εργαστηριακούς ελέγχους, δεδομένου ότι τέθηκαν σε λειτουργία και τα δύο εργαστήρια του ΕΦΕΤ σε Αθήνα και**

Θεσσαλονίκη. Στα εργαστήρια αυτά θα πραγματοποιηθούν οι περισσότερες από τις αναλύσεις που έως σήμερα αποστέλλονται σε άλλα εργαστήρια, μειώνοντας τα κόστη τους αλλά και τον χρόνο ανταπόκρισης.

Στο πλαίσιο ενεργειών που έπονται της απόφασης της διοίκησης για την έναρξη λειτουργίας των εργαστηρίων του ΕΦΕΤ, ολοκληρώθηκαν οι εξής δράσεις:

- **Λήψη πιστοποιητικού διαπίστευσης από το ΕΣΥΔ κατά ISO 17025.** Η διαπίστευση αφορά σε μικροβιολογικές δοκιμές σε τρόφιμα, και συγκεκριμένα:
  1. Ανίχνευση Salmonella spp κατά AFNOR BIO 12/16-09/05,
  2. Ανίχνευση Listeria monocytogenes κατά AFNOR BIO 12/11-03/04 και 3. Καταμέτρηση Listeria monocytogenes κατά **ISO 11290-2:1998/Amd 1:2004.**
- Μετά τη λήψη του πιστοποιητικού διαπίστευσης, **το εργαστήριο μικροβιολογικών δοκιμών του ΕΦΕΤ συμπεριλήφθηκε στον προγραμματισμό Επισήμων Ελέγχων Ασφάλειας και Ποιότητας Τροφίμων έτους 2012.** Συγκεκριμένα, 80 δείγματα (παρασκευάσματα κρέατος, παγωτά και κομμένα λαχανικά) θα ελεγχθούν για Salmonella spp και 120 δείγματα (τρόφιμα προσυσκευασμένα σε τροποποιημένη ατμόσφαιρα και αλλαντικά ) θα ελεγχθούν για Listeria monocytogenes.
- Καταρτίστηκε το Μητρώο Εργαστηρίων Επισήμου Ελέγχου και Εργαστηρίων Αναφοράς. Ήτοι:
  - ⇒ **Σύνταξη σχεδίου Κοινής Υπουργικής Απόφασης για τον ορισμό εργαστηρίων επισήμου ελέγχου.**
  - ⇒ **Επικαιροποίηση/ τήρηση μητρώου εργαστηρίων επισήμου ελέγχου και εργαστηρίων αναφοράς.**
- **Προγραμματισμός για διαπίστευση τριών επιπλέον μεθόδων μικροβιολογικών δοκιμών** και συγκεκριμένα:
  - **Cronobacter (enterobacter) sakazaki**
  - **Campylobacter spp**
  - **Εντεροτοξίνες σταφυλόκοκκου**

Εκδόθηκαν οδηγίες προς τις Περιφερειακές Δ/νσεις του ΕΦΕΤ για τη Διενέργεια Ελέγχων (δειγματοληψία και ανάλυση) στο πλαίσιο των Προγραμμάτων Επισήμου Ελέγχου Ασφάλειας και Ποιότητας των Τροφίμων έτους 2012 και για τα 17 Προγράμματα για τα οποία οι έλεγχοι

διενεργούνται από το ΓΧΚ, καθώς και για τα Προγράμματα για τα οποία οι έλεγχοι διενεργούνται στο ΚΕΕΛΠΝΟ και στα εργαστήρια του ΕΦΕΤ και συγκεκριμένα:

1. Ανίχνευση *Salmonella* spp σε κιάμ και παρασκευάσματα κρέατος, παγωτά, φυτικά προϊόντα
2. Ανίχνευση και καταμέτρηση *Listeria monocytogenes* σε προπαρασκευασμένα τρόφιμα & τρόφιμα σε τροποποιημένη ατμόσφαιρα
3. Προσδιορισμός ισταμίνης σε ορισμένα είδη ψαριών
4. Προσδιορισμός της 3-Μονοχλωροπροπανο-1,2-διόλης (3-MCPD) σε τρόφιμα και συστατικά τροφίμων
5. Έλεγχος Παρουσίας Φυτοπροστατευτικών ουσιών σε μεταποιημένα προϊόντα φυτικής προέλευσης
6. Προσδιορισμός Πολυκυκλικών Αρωματικών Υδρογονανθράκων σε ορισμένα είδη τροφίμων
7. Προσδιορισμός μυκοτοξινών σε τρόφιμα
8. Προσδιορισμός Νιτρικών σε λαχανικά και παιδικές τροφές
9. Παρουσία γενετικά τροποποιημένων οργανισμών σε τρόφιμα και συστατικά τροφίμων
10. Έλεγχος εμφιαλωμένων νερών
11. Έλεγχος υλικών και αντικειμένων σε επαφή με τρόφιμα
12. Έλεγχος ακρυλαμίδιου
13. Έλεγχος παρουσίας βαρέων μετάλλων
14. Έλεγχος αλλεργιογόνων συστατικών
15. Ποιότητα – γνησιότητα ελαιολάδου
16. Έλεγχος Ποιότητας Μελιού
17. Έλεγχος Ποιότητας Γαλακτοκομικών προϊόντων
18. Έλεγχος Προσθέτων – Χρωστικών σε ζωικής και φυτικής προέλευσης τρόφιμα
19. Προσδιορισμός νατρίου σε ψωμί

Σύμφωνα με τις εν λόγω οδηγίες τα ανωτέρω προγράμματα Επισήμου Ελέγχου Ασφάλειας και Ποιότητας Τροφίμων υλοποιούνται από τις Περιφερειακές Δ/νσεις του ΕΦΕΤ, σε συνεργασία με τις αρμόδιες Διευθύνσεις των Περιφερειακών Ενοτήτων της χώρας.

- Ολοκληρώθηκε το πρόγραμμα συνεργασίας ΕΦΕΤ-ΕΔΟΕΕ 2011-2012, που αφορούσε ελέγχους σε 100 ελαιόλαδα ΠΟΠ, ΠΓΕ, βιολογικά και απεστάλη σχετική έκθεση προς την ΕΔΟΕΕ (Αριθ. πρωτ. 4760/15-3-12). **Το εν λόγω πρόγραμμα απέφερε έσοδο για τον ΕΦΕΤ περίπου 25.000 ευρώ.**
- Έγινε πλήρης αξιολόγηση των αποτελεσμάτων του **Προγράμματος Επισήμου Ελέγχου βαρέων μετάλλων σε τρόφιμα φυτικής παραγωγής**. Σκοπός του προγράμματος ήταν η για πρώτη φορά συλλογή ικανοποιητικού αριθμού αξιόπιστων στοιχείων για τα επίπεδα των βαρέων μετάλλων (μόλυβδος, κάδμιο, νικέλιο και χρώμιο) σε αγροτικά προϊόντα της Βοιωτίας, όπου κατά καιρούς έχει τεθεί θέμα για δήθεν επιβάρυνσή τους με βαρέα μέταλλα λόγω της βιομηχανικής ρύπανσης

που έχει υποστεί διαχρονικά η περιοχή του Ασωπού ποταμού. Τα αποτελέσματα παρουσιάστηκαν σε σύσκεψη που πραγματοποιήθηκε στον ΕΦΕΤ με όλες τις συναρμόδιες υπηρεσίες στις 26/1/12.

- Έγινε πλήρης αξιολόγηση των αποτελεσμάτων του **Κοινοτικού Επιχορηγούμενου Συντονισμένου Διερευνητικού Προγράμματος για την ανίχνευση και καταμέτρηση της *Listeria monocytogenes* σε ορισμένα είδη τροφίμων**, σύμφωνα με την απόφαση EL SANCO/5100/2009 Rev. 1 (POOL/E2/2009/5100/5100) & 2010/678/EU και τα αποτελέσματα έχουν αποσταλεί στην **Ευρωπαϊκή Επιτροπή**, σύμφωνα με τις υποχρεώσεις μας, στο πλαίσιο της χρηματοδότησης του προγράμματος.
- Απεστάλη **ερώτημα προς την Ευρωπαϊκή Αρχή Ασφάλειας των Τροφίμων (EFSA) για την αξιολόγηση της επικινδυνότητας των επιπέδων νικελίου και χρωμίου σε λαχανικά και εξασθενούς χρωμίου σε εμφιαλωμένο νερό** (Αριθ. πρωτ. 3868/2-3-12), το οποίο και έγινε αποδεκτό.
- Πραγματοποιήθηκε η **συλλογή και στατιστική επεξεργασία δεδομένων** όσον αφορά τα Προγράμματα Επισήμου Ελέγχου Ασφάλειας και Ποιότητας των Τροφίμων έτους 2011.
- **Λήψη πιστοποιητικού διαπίστευσης από το ΕΣΥΔ κατά ISO 17025**. Η διαπίστευση αφορά σε:  
Μικροβιολογικές δοκιμές σε τρόφιμα:  
**1. Ανίχνευση *Salmonella spp* κατά AFNOR BIO 12/16-09/05,**  
**2. Ανίχνευση *Listeria monocytogenes* κατά AFNOR BIO 12/11-03/04 και 3. Καταμέτρηση *Listeria monocytogenes* κατά ISO 11290-2:1998/Amd 1: 2004.**
- Μετά τη λήψη του πιστοποιητικού διαπίστευσης, **το εργαστήριο μικροβιολογικών δοκιμών του ΕΦΕΤ συμπεριλήφθηκε στον προγραμματισμό Επισήμων Ελέγχων Ασφάλειας και Ποιότητας Τροφίμων έτους 2012**. Συγκεκριμένα, 80 δείγματα (παρασκευάσματα κρέατος, παγωτά και κομμένα λαχανικά) θα ελεγχθούν για *Salmonella spp* και 120 δείγματα (τρόφιμα προσυσκευασμένα σε τροποποιημένη ατμόσφαιρα και αλλαντικά ) θα ελεγχθούν για *Listeria monocytogenes*.
- **Εκπαίδευση των 2 νέων μελών του εργαστηρίου μικροβιολογικών δοκιμών** που προέρχονταν από την ΕΤΑΤ, προκειμένου να ενταχθούν στο σύστημα διαπίστευσης κατά ISO 17025 του εργαστηρίου. Συγκεκριμένα, οι 2 αναλυτές εκπαιδεύτηκαν στις 3 διαπιστευμένες μικροβιολογικές μεθόδους, στη χρήση του εξειδικευμένου εξοπλισμού Vidas PC και Vitek 2 compact και στον εσωτερικό έλεγχο ποιότητας του εργαστηρίου.
- **Διενέργεια των πρώτων αναλύσεων στο εργαστήριο μικροβιολογικών δοκιμών στο πλαίσιο του επισήμου ελέγχου**, το Μάρτιο του 2012. Τα δείγματα τροφίμων (4 δείγματα εις πενταπλούν)



προέρχονταν από ελέγχους που διενήργησε η Περιφερειακή Δ/ση Δυτικής Ελλάδας και αναλύθηκαν ως προς την παρουσία *Salmonella spp.*

- **Διενέργεια αναλύσεων στο πλαίσιο του προγραμματισμένου επισήμου ελέγχου.** Έχουν πραγματοποιηθεί εργαστηριακές δοκιμές σε πάνω από 50 δείγματα (εις πενταπλούν) τροφίμων ως προς την παρουσία *Salmonella spp.* και *Listeria monocytogenes*.
- **Μηνιαίος εσωτερικός έλεγχος ποιότητας** των μεθόδων μικροβιολογικών δοκιμών του εργαστηρίου.
- **Δρομολογήθηκε η διεξαγωγή μεταπτυχιακής έρευνας** στα εργαστήρια του ΕΦΕΤ μίας φοιτήτριας του τμήματος Χημείας του ΕΚΠΑ. Η εν λόγω συνεργασία βρίσκεται σε εξέλιξη από το Σεπτέμβριο του 2012
- Κατάρτιση Μητρώου Εργαστηρίων Επισήμου Ελέγχου και Εργαστηρίων Αναφοράς. Ήτοι:
  - ⇒ **Σύνταξη σχεδίου Κοινής Υπουργικής Απόφασης για τον ορισμό εργαστηρίων επισήμου ελέγχου.**
  - ⇒ **Επικαιροποίηση/ τήρηση μητρώου εργαστηρίων επισήμου ελέγχου και εργαστηρίων αναφοράς.**
- Συμμετοχή σε σχήματα διεργαστηριακών δοκιμών του διαπιστευμένου διοργανωτή δοκιμών ικανότητας FAPAS/FEPAS ως εξής:
  - 02/7/2012: Ανίχνευση *Listeria monocytogenes* σε 2x25g Milk powder
  - 03/9/2012: Ανίχνευση *Salmonella spp* σε 2x25g Ground pepper
  - 05/11/2012: Καταμέτρηση *Listeria monocytogenes* σε 10 g Chicken
- **Προγραμματισμός για διαπίστευση τριών επιπλέον μεθόδων μικροβιολογικών δοκιμών** και συγκεκριμένα:
  - ***Cronobacter (enterobacter) sakazaki***
  - ***Campylobacter spp***
  - **Εντεροτοξίνες σταφυλόκοκκου**

#### **Στα εργαστήρια Δοκιμών Αττικής του ΕΦΕΤ:**

- Διαπιστεύτηκε η χημική μέθοδος: **προσδιορισμός Sn σε κονσερβοποιημένα προϊόντα τομάτας με εσωτερική μέθοδο.** Το σχετικό Πιστοποιητικό με αρ. 803 χορηγήθηκε στις 5/4/12, και σχετικοί έλεγχοι έχουν συμπεριληφθεί στα Προγράμματα Επισήμου Ελέγχου Ασφάλειας και Ποιότητας Τροφίμων έτους 2012.

- Διενεργείται **έλεγχος ποιότητας** και **συντήρηση** της διαπιστευμένης από το ΕΣΥΔ χημικής μεθόδου (έλεγχος μεθόδου και οργάνου με γνωστά δείγματα): **προσδιορισμός Sn σε κονσερβοποιημένα προϊόντα τομάτας με εσωτερική μέθοδο.**
- Προγραμματισμός για ανάπτυξη/διαπίστευση τεσσάρων (4) επιπλέον μεθόδων χημικών δοκιμών
  - **Ποσοτικός προσδιορισμός φουντουκιού (αλλεργιογόνο) σε τρόφιμα με ELISA**
  - **Ποσοτικός προσδιορισμός καδμίου (Cd) σε λαχανικά με ατομική απορρόφηση**
  - **Ποσοτικός προσδιορισμός Αφλατοξίνης M1 σε γάλα και προϊόντα του με υγρή χρωματογραφία (HPLC)**
- **Προγραμματισμός προς ανάπτυξη μεθόδων ανάλυσης ποιότητας ελαιολάδου** (λιπαρά οξέα, τριγλυκερίδια, ΔECN, στερόλες, στιγμασταδιένια, σιρένια, Κ, οξύτατα, υπεροξειδία, ασαπνωποιήτα, σάπωνες, αδιάλυτα σε πετρελαϊκό αιθέρα)
- **Διενέργεια αναλύσεων καδμίου σε ιχθυηρά** προκειμένου για την ταυτοποίηση των αποτελεσμάτων του διεργαστηριακού που διεξήχθη στο εργαστήριο δοκιμών ΕΦΕΤ Θεσσαλονίκης
- **Διενέργεια με απόλυτη επιτυχία** του διεργαστηριακού FAPAS Metallic Contaminants (**Κάδμιο, Μόλυβδος και Κασσίτερος**) σε tomato paste.
- **Διενέργεια αναλύσεων Προσδιορισμού Κασσιτέρου Sn** σε 20 δείγματα κονσερβοποιημένων προϊόντων τομάτας, στα πλαίσια του επίσημου ελέγχου.

**Παράλληλα, το αρμόδιο προσωπικό του ΕΦΕΤ συμμετείχε:**

- **Σε ομάδα εργασίας της EFSA για τη συλλογή δεδομένων παρουσίας χημικών κινδύνων στα τρόφιμα** (Πάρμα, 15-16/3/12)
- Στην ομάδα εργασίας του ΕΦΕΤ για την υλοποίηση **προγράμματος δημιουργίας πληροφοριακής υποστήριξης για την άμεση αποστολή στην EFSA** των δεδομένων παρουσίας χημικών κινδύνων στα τρόφιμα. Το πρόγραμμα είναι επιδοτούμενο από την EFSA και υλοποιείται με συνεργασία των Διευθύνσεων Εργαστηριακών Ελέγχων και Εκπαίδευσης, Ενημέρωσης, Πληροφορικής του ΕΦΕΤ (CFP/EFSA/DATEX/2011/01).
- **Στην αναμόρφωση του Ολοκληρωμένου Πληροφοριακού Συστήματος (ΟΠΣ)** του ΕΦΕΤ όσον αφορά την καταγραφή των ελέγχων που αφορούν σε δειγματοληψία και ανάλυση, την εισαγωγή της κωδικοποίησης FOODEX της EFSA για την κατηγοριοποίηση των τροφίμων και τη στατιστική επεξεργασία και αξιολόγηση των αποτελεσμάτων των ανωτέρω ελέγχων.
- **Σε ομάδα εργασίας του Διεθνούς Συμβουλίου Ελαιολάδου (COI)** σχετικά με θέματα επισήμανσης (Μαδρίτη, Ισπανία 12/11/12)

#### **4.2. ΕΠΙΒΛΗΘΕΝΤΑ ΚΑΙ ΕΙΣΠΡΑΧΘΕΝΤΑ ΠΡΟΣΤΙΜΑ ΣΕ ΕΠΙΧΕΙΡΗΣΕΙΣ ΤΡΟΦΙΜΩΝ - ΑΥΞΗΣΗ ΑΝΩ ΤΟΥ 70% ΤΩΝ ΕΙΣΠΡΑΧΘΕΝΤΩΝ ΠΡΟΣΤΙΜΩΝ ΤΟ 2012**

Τα έτη 2011 και 2012, επιβλήθηκαν πρόστιμα άνω των 7.000.000€ σε 1.100 περίπου επιχειρήσεις.

Εντός του 2011, σε συνεργασία με την πολιτική ηγεσία του Υπουργείου Υγείας και Κοινωνικής Αλληλεγγύης, προωθήσαμε και ψηφίστηκε διάταξη με την οποία για το παραδεκτό της προσφυγής κατά της επιβολής προστίμου, προκαταβάλλεται υποχρεωτικά το 80% του επιβαλλόμενου προστίμου. Με αυτόν τον τρόπο επιλύσαμε ένα διαχρονικό πρόβλημα που με δεδομένη τη χρονοβόρα δικαστική διαδικασία σχετίζεται με την ατιμωρησία όσων παραβατούν συστηματικά.

Το 2012 εισπράχθηκαν πρόστιμα ύψους άνω των 3.100.000€, όταν κατά το 2011 οι αντίστοιχες εισπράξεις αντιστοιχούσαν στις 1.800.000€ (άνοδος 72%).

## 5. ΛΕΙΤΟΥΡΓΙΑ ΤΟΥ ΚΕΝΤΡΟΥ ΕΝΗΜΕΡΩΣΗΣ ΚΑΙ ΛΗΨΗΣ ΚΑΤΑΓΓΕΛΙΩΝ (ΤΗΛ. 11717)

Στο πλαίσιο των προσπαθειών αναδιοργάνωσης των υπηρεσιών του ΕΦΕΤ, συστάθηκε Κέντρο Ενημέρωσης και Λήψης Καταγγελιών, λειτουργώντας τον πενταψήφιο πανελλαδικό αριθμό 11717.

Με τη λειτουργία του Κέντρου της Γραμμής 11717, οι καταναλωτές καλούν από κάθε μέρος της ελληνικής επικράτειας υποβάλλοντας καταγγελίες ή ζητώντας ενημέρωση για τρέχοντα ζητήματα που άπτονται της ασφάλειας τροφίμων.

Επιπλέον, για την υποστήριξη του Κέντρου 11717, συστάθηκε ομάδα αξιολόγησης των υποβαλλόμενων αναφορών, προκειμένου να δίνεται προτεραιότητα στη διερεύνηση καταγγελιών που κρίνεται ότι χρήζουν άμεσων ενεργειών.

Κατά το 2012 υποβλήθηκαν και αξιολογήθηκαν περισσότερες από 1450 καταγγελίες.

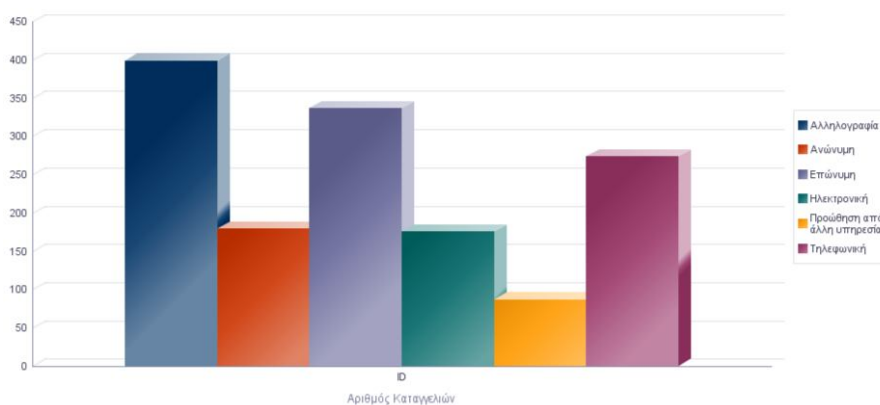
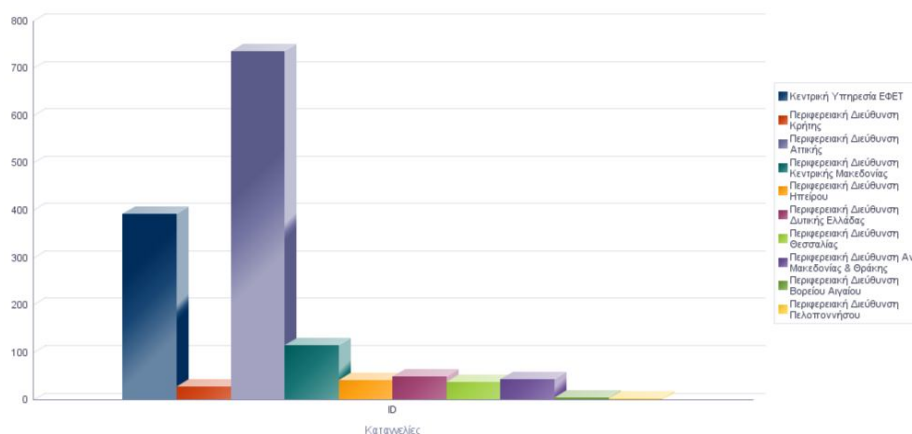

## ***6. ΟΛΟΚΛΗΡΩΣΗ ΔΙΑΠΙΣΤΕΥΣΕΩΝ ΔΟΚΙΜΩΝ ΣΤΟ ΕΡΓΑΣΤΗΡΙΟ ΤΗΣ ΑΘΗΝΑΣ ΚΑΙ ΕΝΑΡΞΗ ΛΕΙΤΟΥΡΓΙΑΣ ΤΟΥ ΕΡΓΑΣΤΗΡΙΟΥ ΣΤΗ ΘΕΣΣΑΛΟΝΙΚΗ***

Με απόφαση της διοίκησης και έπειτα από συντονισμένες ενέργειες που σχεδιάστηκαν, ολοκληρώθηκαν τέσσερις διαπιστεύσεις αναλύσεων του εργαστηρίου του ΕΦΕΤ στην Αθήνα.

Ταυτόχρονα, ολοκληρώθηκαν επιτυχώς οι προετοιμασίες για τη πλήρη λειτουργία του εργαστηρίου του ΕΦΕΤ στη Θεσσαλονίκη (εκπαίδευση προσωπικού, διεργασίες διαπίστευσης αναλύσεων, προμήθεια αναλωσίμων εξοπλισμού κ.α.) το οποίο και εγκαινιάστηκε το φθινόπωρο του 2012. Παρά τη δυσμενή οικονομικά συγκυρία, εξοικονομήθηκαν πόροι του ΕΦΕΤ και διατέθηκαν για τις προμήθειες που ήταν απαραίτητες για την έναρξη λειτουργίας του.

Αξιοποιείται έτσι μία σημαντική επένδυση που έχει υλοποιηθεί σε εθνικό επίπεδο και θα αποδώσει σημαντικά οφέλη στον ΕΦΕΤ και τη χώρα (διενέργεια αναλύσεων σε συντομότερο χρόνο, μείωση δαπανών εργαστηριακών αναλύσεων κ.α.).

## 7. ΝΟΜΟΘΕΤΙΚΕΣ ΡΥΘΜΙΣΕΙΣ

Από τον Αύγουστο 2011 έως σήμερα, ο ΕΦΕΤ προώθησε σχέδια νομοθετικών ρυθμίσεων, που θα συμβάλλουν στην αποτελεσματικότερη λειτουργία της αγοράς τροφίμων.

Σε αυτές τις ρυθμίσεις περιλαμβάνονται:

- ✓ Η αναμόρφωση των μέτρων μη συμμόρφωσης και του κυρωτικού συστήματος (έχει ήδη αποσταλλεί σχετικό σχέδιο).
- ✓ Η αναμόρφωση του συστήματος ελέγχων και η βελτίωση του συστήματος επίσημου ελέγχου της χώρας μέσα από την άρση των επικαλύψεων και την σαφή οριοθέτηση αρμοδιοτήτων των αρχών (έχει ήδη διαμορφωθεί και κατατεθεί κείμενο που αποτελεί αποτέλεσμα συνεργασίας του ΕΦΕΤ και του ΥΠΑΑΤ, με τη συνυπογραφή του προέδρου του ΕΦΕΤ κ. Γιάννη Μίχα και του Γ.Γ. του ΥΠΑΑΤ κ. Κανελόπουλου).
- ✓ Η διαμόρφωση θεσμικού πλαισίου ενίσχυσης της συνεργασίας, συντονισμού και εποπτείας με τις υπηρεσίες των αιρετών περιφερειών της χώρας.
- ✓ Η ρύθμιση για την επιβολή πρόσθετων τελών κατά τον επίσημο έλεγχο (προωθήθηκε σχετικό σχέδιο στο Υ.Υ.Κ.Α.).
- ✓ Η έκδοση εθνικών μέτρων σχετικά με την παραγωγή - εμπορία παραδοσιακών προϊόντων και μέτρων για τη διάθεση οικιακά παρασκευασμένων τροφίμων.
- ✓ Η αναθεώρηση άρθρων του Κώδικα Τροφίμων κ Ποτών (ολοκληρώθηκε το σχέδιο – αποτέλεσμα συνεργασίας των αρμοδίων αρχών της χώρας).
- ✓ Η αναμόρφωση αγορανομικών διατάξεων.
- ✓ Η αναμόρφωση υγειονομικών διατάξεων Αιβ 8577/83.
- ✓ Η διαμόρφωση πολιτικής αξιολόγησης και διαχείρισης καταγγελιών (αποτελεί ήδη εσωτερική εγκύκλιο του ΕΦΕΤ).
- ✓ Η ανταπόκριση επί αιτημάτων πολιτών σχετικά με ζητήματα νομοθεσίας.
- ✓ Η συμμετοχή σε καθορισμένες επιτροπές και όργανα της Ε.Ε..

## **8. ΕΘΝΙΚΟ ΣΗΜΕΙΟ ΕΠΑΦΗΣ ΕΥΡΩΠΑΪΚΗΣ ΑΡΧΗΣ ΓΙΑ ΤΗΝ ΑΣΦΑΛΕΙΑ ΤΩΝ ΤΡΟΦΙΜΩΝ (FOCAL POINT)**

Το Εθνικό Σημείο Επαφής της EFSA αποτελεί το σύνδεσμο μεταξύ της EFSA και των διαφόρων εθνικών αρμοδίων αρχών σχετικά με την αξιολόγηση της ασφάλειας των τροφίμων, διασφαλίζοντας με αυτό τον τρόπο τη συνεργασία και τη μεταφορά της εμπειρίας και της τεχνογνωσίας.

Μέσα από αυτή τη δραστηριότητα πραγματοποιήθηκαν οι εξής δράσεις:

- ✓ Σύναψη συμφωνητικού μεταξύ ΕΦΕΤ και EFSA
- ✓ Διοργάνωση Ημερίδας με θέμα: «Ασφάλεια Τροφίμων και Διατροφικές Συνήθειες: Πόσο ασφαλής είναι ο Έλληνας Καταναλωτής;» στις 6 Δεκεμβρίου 2011 στην Αθήνα.
- ✓ Παρακολούθηση των νέων επιστημονικών εξελίξεων και δεδομένων σχετικά με την ασφάλεια των τροφίμων
- ✓ Εκπροσώπηση στο Συμβουλευτικό Σώμα της EFSA.
- ✓ Συμμετοχή στην ομάδα εργασίας της EFSA σχετικά με την κατανάλωση των τροφίμων
- ✓ Συμμετοχή στο Επιστημονικό δίκτυο της EFSA για τον προσδιορισμό των αναδυόμενων κινδύνων

## **9. ΕΘΝΙΚΟ ΣΗΜΕΙΟ ΕΠΑΦΗΣ ΤΟΥ CODEX ALIMENTARIUS**

Το Εθνικό Σημείο Επαφής του Codex Alimentarius έχει ως βασικό στόχο την εξασφάλιση της απρόσκοπτης και έγκαιρης διάχυσης πληροφοριών και αιτημάτων στους ενδιαφερόμενους. Μέσα από αυτή τη δραστηριότητα πραγματοποιήθηκαν οι εξής δράσεις:

- ✓ Συντονισμός συσκέψεων για διαμόρφωση εθνικών θέσεων
- ✓ Αποστολή Εθνικών Σχολίων
- ✓ Διάχυση πληροφορίας
- ✓ Δημόσια διαβούλευση
- ✓ Έκδοση εγκυκλίου



## **10. ΕΡΕΥΝΑ ΚΑΙ ΔΙΑΤΡΟΦΙΚΕΣ ΜΕΛΕΤΕΣ - ΣΥΜΜΕΤΟΧΗ ΣΕ ΣΥΓΧΡΗΜΑΤΟΔΟΤΟΥΜΕΝΑ ΠΡΟΓΡΑΜΜΑΤΑ**

### **10.1. ΕΡΕΥΝΑ ΚΑΙ ΔΙΑΤΡΟΦΙΚΕΣ ΜΕΛΕΤΕΣ**

#### **10.1.1.ΕΘΝΙΚΗ ΔΙΑΤΡΟΦΙΚΗ ΠΟΛΙΤΙΚΗ**

- ✓ Συμμετείχαμε ως μέλος στην Επιστημονική Επιτροπή Διατροφικής Πολιτικής που συγκροτήθηκε από το Υπουργείο Υγείας & Κοινωνικής Αλληλεγγύης.
- ✓ Παρουσιάσαμε τις θέσεις μας σχετικά με τη στρατηγική και τις προτεραιότητες όσον αφορά στα τυποποιημένα τρόφιμα (προδιαγραφές σε αλάτι, σάκχαρα, τρανς και κορεσμένα λιπαρά σε τυποποιημένα τρόφιμα).

#### **10.1.2.ΚΟΙΛΙΟΚΑΚΗ - ΔΙΑΤΡΟΦΗ ΧΩΡΙΣ ΓΛΟΥΤΕΝΗ**

- ✓ Ανοίξαμε διάλογο με το Υπουργείο Υγείας, τον Εθνικό Οργανισμό Φαρμάκων, την Ελληνική Εταιρεία Κοιλιοκάκης, την Πανεπιστημιακή κοινότητα, τους κλαδικούς φορείς (Σύνδεσμο Ελληνικών Βιομηχανιών, Τροφίμων, Πανελλήνια Ομοσπονδία Εστιατορικών & Συναφών Επαγγελμάτων) με θέμα την κοιλιοκάκη. Πρωταρχικός στόχος είναι η ανταλλαγή πληροφοριών σχετικά με την υπάρχουσα κατάσταση και τη συχνότητα εμφάνισης της κοιλιοκάκης στην Ελλάδα, ενδεχόμενες εθελοντικές δράσεις καθώς καθορισμός μιας από κοινού προσέγγισης για περαιτέρω ενημέρωση και ευαισθητοποίηση του πληθυσμού.
- ✓ Σχεδιάζουμε ενημερωτικό φυλλάδιο για την κοιλιοκάκη και τη διατροφή χωρίς γλουτένη.

#### **10.1.3.ΔΙΑΤΡΟΦΗ ΚΑΙ ΑΣΦΑΛΕΙΑ ΤΩΝ ΤΡΟΦΙΜΩΝ ΣΤΑ ΣΧΟΛΕΙΑ**



- ✓ Συντάξαμε ενημερωτικό φυλλάδιο σχετικά με τις διατροφικές συστάσεις, τα επιτρεπόμενα τρόφιμα που πρέπει να πωλούνται στα σχολικά κυλικεία καθώς και πληροφορίες σχετικά με το σωστό χειρισμό των τροφίμων.
- ✓ Προχωράμε σε ενημερώσεις εκπαιδευτικών, υπεύθυνων αγωγής υγείας και μαθητών της Πρωτοβάθμιας & Δευτεροβάθμιας εκπαίδευσης σχετικά με τη διατροφή και την ασφάλεια των τροφίμων στα σχολικά κυλικεία.
- ✓ Συμμετέχουμε στην Ομάδα Εργασίας του Υπουργείου Υγείας για τη τροποποίηση της ΥΑ ΔΥ1γ/Γ.Π.οικ. 93828/2006 Υγειονομικής Διάταξης αναφορικά με κανόνες υγιεινής και

καθορισμό προϊόντων που διατίθενται από τα κυλικεία των δημοσίων και ιδιωτικών σχολείων.

#### **10.1.4.ΣΤΡΑΤΗΓΙΚΗ ΜΕΙΩΣΗΣ ΠΡΟΣΛΗΨΗΣ ΑΛΑΤΙΟΥ**



- ✓ Πραγματοποιήσαμε διαβούλευση με αρμόδιους φορείς και κλαδικούς φορείς για μια συντονισμένη και βιώσιμη στρατηγική μείωσης πρόσληψης αλατιού μέσω εθελοντικών δράσεων.
- ✓ Υλοποιούμε διερευνητικό πρόγραμμα ως προς την περιεκτικότητα αλατιού σε ψωμί σε συνεργασία με το Γενικό Χημείο του Κράτους.
- ✓ Εκδώσαμε ερωτηματολόγιο που απευθύνεται στους αρτοποιούς για τη συλλογή δεδομένων για την διαδικασία παρασκευής άρτου (π.χ. τύπος αλεύρου/αναλογία αυτών, προσθήκη αλατιού χρησιμοποιούμενες τεχνικές κ.λπ.).
- ✓ Συνεργαστήκαμε με τη Γενική Δ/ση Δημόσιας Υγείας και Ποιότητας Ζωής σχετικά με α) «Εκστρατείες ευαισθητοποίησης των καταναλωτών - ενημέρωση και ευαισθητοποίηση των καταναλωτών για τις δυσμενείς επιπτώσεις της υπερβολικής κατανάλωσης αλατιού και β) υποβολή σχολίων στην ΕΕ για την έκθεση αναφοράς της ΕΕ που αφορά στις ενέργειες των κρατών μελών ως προς την μείωση πρόσληψης αλατιού.
- ✓ Εκπονήσαμε επιπρόσθετη στατιστική ανάλυση στην εθνική μελέτη του ΕΦΕΤ σχετικά με τις γνώσεις, στάση και συμπεριφορά των Ελλήνων απέναντι στο αλάτι και ολοκληρώσαμε τη συγγραφή της μελέτης στα αγγλικά με στόχο την δημοσίευση της σε διεθνές επιστημονικό περιοδικό υψηλού επιπέδου μετά από κρίση.

### 10.1.5. ΚΑΤΑΝΑΛΩΣΗ ΕΝΕΡΓΕΙΑΚΩΝ ΠΟΤΩΝ



- ✓ Ολοκληρώσαμε την έρευνα για τη συλλογή δεδομένων κατανάλωσης ενεργειακών ποτών. Σκοπός της έρευνας είναι η διερεύνηση των γνώσεων των μαθητών σχετικά με τα ενεργειακά ποτά και η αξιολόγηση τυχόν ταυτόχρονης κατανάλωσης αλκοολούχων ποτών με στόχο τον καθορισμό δράσεων σχετικά με την ενημέρωση ή/και νομοθετική ρύθμιση.
- ✓ Αναρτήσαμε αναλυτική έκθεση των αποτελεσμάτων της έρευνας στην ιστοσελίδα του ΕΦΕΤ. Παρουσιάσαμε τα κυριότερα αποτελέσματα της έρευνας στην Ευρωπαϊκή Αρχή για την Ασφάλεια των Τροφίμων καθώς και στο 10<sup>ο</sup> Μακεδονικό Συνέδριο Διατροφής.
- ✓ Σχεδιάσαμε και αναρτήσαμε στην ιστοσελίδα του ΕΦΕΤ φυλλάδιο ενημέρωσης σχετικά με την κατανάλωση ενεργειακών ποτών.
- ✓ Συμμετέχουμε ως επιστημονικοί σύμβουλοι σε μελέτη της Ευρωπαϊκής Αρχής για την Ασφάλεια των Τροφίμων σχετικά με τη συλλογή δεδομένων κατανάλωσης ενεργειακών ποτών από μαθητές δημοτικού, γυμνασίου και λυκείου.

## 10.2. ΣΥΜΜΕΤΟΧΗ ΣΕ ΣΥΓΧΡΗΜΑΤΟΔΟΤΟΥΜΕΝΑ ΠΡΟΓΡΑΜΜΑΤΑ

Συμμετοχή και υλοποίηση δράσεων σε 10 χρηματοδοτούμενα προγράμματα του 7ου προγράμματος πλαισίου, εδαφικής συνεργασίας, της Γενικής Γραμματείας Έρευνας και Τεχνολογίας και του Άρθρου 36 του Καν. 178/2002 της EFSA.

Με την πολιτική συμμετοχής του ΕΦΕΤ σε συγχρηματοδοτούμενα ευρωπαϊκά προγράμματα ενισχύουμε τον ρόλο του ΕΦΕΤ ως ισότιμου κοινοτικού εταίρου, προωθούμε την έρευνα σε τομείς που άπτονται των αρμοδιοτήτων του φορέα και αξιοποιούμε κοινοτικά χρήματα για έργα που αποδίδουν προστιθέμενη αξία σε κρίσιμους τομείς της ελληνικής οικονομίας.

Τα χρηματοδοτούμενα προγράμματα στα οποία συμμετέχει αυτή την περίοδο ο ΕΦΕΤ είναι τα εξής:

ΑΚΡΩΝΥΜΙΟ	ΤΙΤΛΟΣ ΠΡΟΓΡΑΜΜΑΤΟΣ
DATEX-2011	Ηλεκτρονική Διαβίβαση Δεδομένων Παρουσίας Χημικών Κινδύνων CFP/EFSA/DATEX/2011/01 της EFSA (Electronic Transmission of Chemical Occurrence Data)
FOOD QUALITY CONTROL	Better food quality - a force for build the health and social welfare
BTSF-additives	«Οργάνωση και υλοποίηση εκπαιδευτικών δραστηριοτήτων στον τομέα της νομοθεσίας σχετικά με τα πρόσθετα τροφίμων» που θα πραγματοποιηθεί στα κράτη μέλη της ΕΕ στο πλαίσιο της πρωτοβουλίας «Καλύτερη κατάρτιση για ασφαλέστερα τρόφιμα» (BTSF)»
BTSF-analysis	«Οργάνωση και υλοποίηση εκπαιδευτικών δραστηριοτήτων στον τομέα των μεθόδων δειγματοληψίας και ανάλυσης που χρησιμοποιούνται στο πλαίσιο του επισήμου ελέγχου στο πλαίσιο της πρωτοβουλίας «Καλύτερη κατάρτιση για ασφαλέστερα τρόφιμα (BTSF)» και ειδικότερα
Q-BAKE	Προσόντα για την Ευρωπαϊκή Αρτοποιηχανία
PROMISE	Αντιμετώπιση των μικροβιακών κινδύνων για την προστασία των καταναλωτών, μέσω της καταπολέμησης του κατακερματισμού της σχετικής εμπειρίας.
MEAT-TIPS	Βελτίωση του τομέα των ζυμούμενων προϊόντων κρέατος μέσω εκπαίδευσης στην καινοτομία προϊόντων και διεργασιών, καθώς και στη διαχείριση της ασφάλειας
KNOWINTARGET	Το σύστημα KNOW IN – TARGET: Σύστημα εστιασμένης διάχυσης γνώσης και καινοτομίας
BIO CIRCLE 2	Ενίσχυση της διεθνούς συνεργασίας στη θεματική περιοχή "Τρόφιμα, Γεωργία και Βιοτεχνολογία" του 7ου ΠΠ μέσω της ενδυνάμωσης των Εθνικών Σημείων Επαφής των Τρίτων Χωρών
EFSA FP	Εθνικό Εστιακό Σημείο της Ευρωπαϊκής αρχής για την Ασφάλεια των

	Τροφίμων
<b>EU MENU</b>	Τι περιλαμβάνει το διαίτολόγιο των πολιτών της Ευρωπαϊκής Ένωσης ; (EU MENU)".
<b>ΜΟΙΚΟΜ</b>	«Κατανόηση της επίδρασης των παραγωγικών διαδικασιών στην οικολογία των μικροοργανισμών που αλλοιώνουν-επιμολύνουν προϊόντα γάλακτος (ESL, εβαπορέ) και φρέσκων χυμών φρούτων - Ανάπτυξη μοριακών μεθοδολογιών και μαθηματικών μοντέλων για την πρόβλεψη του χρόνου ζωής τους»
<b>MEAT-TIPS</b>	Βελτίωση του τομέα των ζυμούμενων προϊόντων κρέατος μέσω εκπαίδευσης στην καινοτομία προϊόντων και διεργασιών, καθώς και στη διαχείριση της ασφάλειας

### ***10.2.1.KNOWINTARGET "THE KNOW IN – TARGET FRAMEWORK: KNOWLEDGE AND INNOVATION TARGETED DISSEMINATION FRAMEWORK***

Ο ΕΦΕΤ είναι ο επικεφαλής εταίρος του έργου KnowInTarget "The KNOW IN – TARGET Framework: KNOWledge and INnovation TARGETed Dissemination Framework" συνολικού προϋπολογισμού MEUR 1,762, το οποίο χρηματοδοτείται από εθνικούς (ΠΔΕ) και Κοινοτικούς πόρους (ERDF). Το έργο στοχεύει στην:

α. στην παροχή στοχευόμενης πληροφόρησης και στην υποστήριξη της μεταφοράς γνώσης και καινοτομίας στον αγροτο-διατροφικό τομέα, και

β. στην ανάπτυξη μίας «κοινωνίας της γνώσης» σε περιφερειακό επίπεδο.

Το έργο υλοποιείται από κοινοπραξία 10 οργανισμών που εκπροσωπούν τις χώρες της Μεσογείου (Γαλλία, Ιταλία, Ισπανία, Σλοβενία).

Μέσα από αυτή τη δραστηριότητα πραγματοποιήθηκαν οι εξής δράσεις:

- ✓ Συμμετείχαμε σε συνάντηση με τη Διαχειριστική Αρχή MED στη Μασσαλία με θέμα τις διαδικασίες αλλαγής του συντονιστή και τη μείωση του προϋπολογισμού και ολοκλήρωση της διαδικασίας τροποποίησης του τεχνικού δελτίου του έργου και σύνταξης του αιτήματος τροποποίησης της σύμβασης του έργου.
- ✓ Συγκροτήσαμε ομάδα έργου για το πρόγραμμα με τη συμμετοχή στελεχών από τη Δ/ση Εργαστηριακών Ελέγχων, τη Δ/ση Ελέγχου και Εγκρίσεων και τη Δ/ση Διοικητικής Υποστήριξης.

- ✓ Διοργανώσαμε την 3<sup>η</sup> συνεδρίαση της Συντονιστικής Επιτροπής στον ΕΦΕΤ, στις 5/4/2012, όπου καθορίσαμε την πορεία για την επανεκκίνηση του έργου και συμφωνήσαμε σε ένα νέο χρονοδιάγραμμα εργασιών με νέο προϋπολογισμό. Με την ευκαιρία της συνάντησης αυτής, δημοσιεύσαμε Δελτίο Τύπου για την αναγγελία του έργου, των στόχων του και του ρόλου του ΕΦΕΤ σε αυτό.
- ✓ Προχωρήσαμε σε όλες τις απαραίτητες ενέργειες προς του εταίρους του έργου και προς τη Διαχειριστική Αρχή MED για την αλλαγή του Συμφωνητικού Χρηματοδότησης του έργου, σύμφωνα με τις αποφάσεις της προαναφερθείσας συνάντησης της Συντονιστικής Επιτροπής.
- ✓ Ετοιμάσαμε συνοπτικό οδηγό για τη δόμηση δημοσιεύσεων και δελτίων τύπου στα πλαίσια του έργου.
- ✓ Συντονίσαμε την 4<sup>η</sup> συνάντηση της Συντονιστικής Επιτροπής του έργου στις 22/11/2012, στη Λουμπλιάνα, Σλοβενία, όπου συζητήθηκε η πρόοδος του έργου και ο τρόπος αποτελεσματικής αντιμετώπισης των αποκλίσεων τόσο ως προς σημεία του φυσικού αντικείμενου του έργου, όσο και ως προς την απορρόφηση της χρηματοδότησης του ΕΤΠΑ (European Regional Development Fund – Ευρωπαϊκό Ταμείο Περιφερειακής Ανάπτυξης).
- ✓ Προετοιμάσαμε ένα σχέδιο διαγωνισμών στα πλαίσια του έργου, οι οποίοι περιλαμβάνουν μελέτες για τα χαρακτηριστικά και τους μηχανισμούς μεταφοράς γνώσης και συνεργασίας στους παράγοντες του χώρου των τροφίμων, συναφές υλικό κατάρτισης αλλά και μία μικρής κλίμακας διατροφική μελέτη για την αντίληψη καταναλωτή ως προς τα trans λιπαρά στα τρόφιμα.
- ✓ Προχωρήσαμε στην ανάπτυξη ενός καταλόγου τεχνολογιών και μεθόδων με εφαρμογή στον χώρο των τροφίμων, με σκοπό τη χρήση αυτού ως σημείο αναφοράς από νέες ή παραδοσιακές επιχειρήσεις του χώρου.

### ***10.2.2.BIOCIRCLE***

Το έργο BIO CIRCLE 2 “Reinforcing the international cooperation in FP7 FAFB strengthening the CIRCLE of Third Countries BIO NCPs” (Ενίσχυση της Διεθνούς Συνεργασίας στη θεματική περιοχή «Τρόφιμα, Γεωργία, Αλιεία και Βιοτεχνολογία» του 7ου Προγράμματος Πλαισίου μέσω υποστήριξης των Εθνικών Σημείων Επαφής στις Τρίτες Χώρες) στοχεύει στη διευκόλυνση της συνεργασίας των ερευνητών από Τρίτες χώρες με φορείς της Ευρώπης στα πλαίσια χρηματοδοτούμενων ερευνητικών έργων. Για τον σκοπό αυτό, το έργο περιλαμβάνει δράσεις ενημέρωσης, εκπαίδευσης, προβολής και δικτύωσης οι οποίες εμπλέκουν είτε

άμεσα ερευνητές που ενδιαφέρονται να διευρύνουν το πλαίσιο συνεργασιών τους είτε τα κατά τόπους Σημεία Επαφής για τη θεματική περιοχή «Τρόφιμα, Γεωργία, Αλιεία και Βιοτεχνολογία» του 7<sup>ου</sup> Προγράμματος Πλαισίου.

Το έργο είναι συνολικού προϋπολογισμού του έργου είναι MEUR 1,152 από όπου η εγκεκριμένη δημόσια χρηματοδότηση είναι MEUR 0.999. υλοποιείται από κοινοπραξία 21 οργανισμών (Ιταλία, Γερμανία, Ουγγαρία, Γαλλία, Ελλάδα, Ινδία, Κίνα, Καζακστάν, Ουκρανία, Ρωσία, Καναδάς, Μεξικό, Χιλή, Αργεντινή, Βραζιλία, Αίγυπτο, Τυνησία, Μαρόκο, Γκάνα, Ν. Αφρική, Ν. Ζηλανδία). Ο ΕΦΕΤ είναι ένας από τους εταίρους, υπεύθυνος για το συντονισμό των δράσεων δικτύωσης (WP4) καθώς και για τμήμα των δράσεων προβολής (WP5).

Μέσα από αυτή τη δραστηριότητα πραγματοποιήθηκαν οι εξής δράσεις:

- ✓ Προχωρήσαμε, σε συνεργασία με τον συντονιστή φορέα του έργου, στις απαραίτητες ενέργειες για την υποβολή αιτήματος προσχώρησης του ΕΦΕΤ στην κοινοπραξία του έργου. Το αίτημα αυτό έγινε αποδεκτό.
- ✓ Δημοσιεύσαμε δύο Δελτία Τύπου για την αναγγελία του έργου, των στόχων του και του ρόλου του ΕΦΕΤ σε αυτό και για την προβολή της κεντρικής εκδήλωσης δικτύωσης του έργου στις Βρυξέλλες προς το κοινό των Ελλήνων ερευνητών του ευρύτερου χώρου των Τροφίμων. Στην εκδήλωση αυτή, στην υποστήριξη της οποίας είχαμε ενεργό ρόλο, έλαβαν μέρος περισσότεροι από 500 συμμετέχοντες από περισσότερες από 40 χώρες, συμπεριλαμβανομένης της Ελλάδας.
- ✓ Υποστηρίξαμε τον σχεδιασμό της επίσκεψης ερευνητή από το Ινστιτούτο Υδατοκαλλιεργειών σε ερευνητικά ινστιτούτα της Χιλής (σε συνεργασία με τον εκεί εταίρο του έργου).
- ✓ Συντονίζουμε τη συλλογή πληροφοριών για τις δυσκολίες στην εμπλοκή μικρομεσαίων επιχειρήσεων σε δράσεις έρευνας και τεχνολογικής ανάπτυξης στα πλαίσια Ευρωπαϊκών ή αντίστοιχων έργων.



**Εικόνα:** Στιγμιότυπο από την εκδήλωση δικτύωσης του έργου BIO CIRCLE 2 στις 15/7/2012 στις Βρυξέλλες.

✓ Σχεδιάσαμε και επιμεληθήκαμε το υλικό και τη διαμόρφωση 3 τευχών της ηλεκτρονικής έκδοσης «Research@TC». Η δημοσίευση αυτή στοχεύει στην προβολή του ερευνητικού δυναμικού των Τρίτων Χωρών και στην προβολή των δυνατοτήτων της ερευνητικής συνεργασίας μεταξύ Ευρώπης και Τρίτων Χωρών. Στα πλαίσια αυτά, εντάξαμε συνέντευξη στελεχών της EFSA σχετικά με τις απόψεις τους για τη σημασία της διεθνούς συνεργασίας στη δουλειά του οργανισμού. Στην παρούσα φάση γίνεται η προετοιμασία ενός ακόμα τεύχους της εν λόγω έκδοσης.

✓ Διοργανώσαμε, σε στενή συνεργασία με τον συντονιστή του έργου, την τελική συνάντηση της κοινοπραξίας του έργου στην Αθήνα, στις 3, 4 και 5/12/2012. Στα πλαίσια της συνάντησης αυτής, έγινε παρουσίαση του έργου FIBRA από το Κέντρο Ανανεώσιμων Πηγών Ενέργειας, το οποίο έχει τον συντονισμό του εν λόγω έργου. Επίσης, συνεργαστήκαμε με το Μπενάκειο Φυτοπαθολογικό Ινστιτούτο για τη φιλοξενία μίας επίσκεψης εργασίας στις εγκαταστάσεις τους, με στόχο την παρουσίαση της ερευνητικής δράσης του Ινστιτούτου και τις δυνατότητες συνεργασίας σε Ευρωπαϊκό και διεθνές επίπεδο.

## **11. ΕΚΠΑΙΔΕΥΣΗ ΠΡΟΣΩΠΙΚΟΥ ΕΛΕΓΚΤΙΚΩΝ ΑΡΧΩΝ ΚΑΙ ΕΠΙΧΕΙΡΗΣΕΩΝ ΤΡΟΦΙΜΩΝ**

### **11.1. ΕΚΠΑΙΔΕΥΤΙΚΑ ΠΡΟΓΡΑΜΜΑΤΑ ΣΕ ΠΡΟΣΩΠΙΚΟ ΕΛΕΓΚΤΙΚΩΝ ΑΡΧΩΝ**

Αρμοδιότητα του ΕΦΕΤ αποτελεί, κατά την κείμενη νομοθεσία, η εκπαίδευση του προσωπικού ελεγκτικών αρχών στον τομέα τροφίμων της χώρας. Όλα τα προηγούμενα έτη, οργανώθηκαν με επιτυχία εκπαιδευτικά προγράμματα στα οποία συμμετείχαν ελεγκτές από όλες της υπηρεσίες της χώρας. Στόχος μας αποτελεί η εξειδικευμένη εκπαίδευση σε τομείς που προκύπτουν έπειτα από την εφαρμογή σχετικής μεθοδολογίας για την ανίχνευση εκπαιδευτικών αναγκών, με την εξέταση απαντήσεων σε ερωτηματολόγια που διανέμονται.

#### **11.1.1. ΑΝΙΧΝΕΥΣΗ ΕΚΠΑΙΔΕΥΤΙΚΩΝ ΑΝΑΓΚΩΝ ΤΟΥ ΕΛΕΓΚΤΙΚΟΥ ΜΗΧΑΝΙΣΜΟΥ ΤΗΣ ΧΩΡΑΣ ΣΤΟΝ ΧΩΡΟ ΤΩΝ ΤΡΟΦΙΜΩΝ**

Ο ΕΦΕΤ στο πλαίσιο προετοιμασίας για την υλοποίηση των προγραμμάτων εκπαίδευσης των Επιθεωρητών ΕΦΕΤ & Συναρμοδίων Φορέων για το 2012, υλοποίησε έρευνα για την ανίχνευση των εκπαιδευτικών αναγκών του προσωπικού των Αρχών και Φορέων που ασκούν τον επίσημο έλεγχο με αποστολή σχετικών εντύπων καταγραφής εκπαιδευτικών αναγκών στις αρμόδιες αρχές. Σκοπός της διερεύνησης ήταν η



συστηματική αποτύπωση των αναγκών κατάρτισης του προσωπικού των Αρχών και Φορέων που ασκούν τον επίσημο έλεγχο σε θέματα ασφάλειας τροφίμων βάσει των αξόνων δράσης όπως έχουν αποτυπωθεί στα πολυετή σχέδια ελέγχων, των αναγκών που προκύπτουν ως αποτέλεσμα νέων νομοθετικών ρυθμίσεων κλπ.

Στόχος είναι ο σχεδιασμός και η υλοποίηση επιμορφωτικών δράσεων που θα ανταποκρίνονται κατά το μέγιστο δυνατό στις ανάγκες των επιθεωρητών και θα στοχεύουν στην καλύτερη κατάρτιση, θεωρητική και πρακτική, σε γενικά αλλά και ειδικότερα θέματα ασφάλειας τροφίμων.

Τα αποτελέσματα της αποτύπωσης περιλαμβάνουν προτάσεις για νέες θεματικές ενότητες, βελτίωση των υπάρχουσών δομών και εκπαιδευτικών εργαλείων, άλλα θέματα/προτάσεις τα οποία ελήφθησαν υπόψη κατά το σχεδιασμό των νέων εκπαιδευτικών προγραμμάτων εκ μέρους της Δνσης Εκπαίδευσης-Ενημέρωσης & Πληροφορικής.

#### **11.1.1.1. Η ΈΡΕΥΝΑ**

Η έρευνα πραγματοποιήθηκε με τη χρήση ειδικού ερωτηματολογίου το οποίο κλήθηκαν να συμπληρώσουν οι συμμετέχοντες, προσωπικό των Αρχών και Φορέων του Κράτους που ασκούν επίσημο έλεγχο σε θέματα ασφάλειας τροφίμων. Οι ερωτήσεις στις οποίες εκλήθησαν να απαντήσουν αφορούσαν στη:

- ✓ Συμμετοχή τους σε θεματικές ενότητες οι οποίες πιθανόν να άπτονται των αρμοδιοτήτων τους.
- ✓ Πρόθεση περαιτέρω εξειδίκευσής τους σε κάθε μία από τις παραπάνω θεματικές ενότητες εφόσον τις έχουν παρακολουθήσει.
- ✓ Βαθμός ικανοποίησής τους από το επίπεδο της παρεχόμενης εκπαίδευσης μέσω των συγκεκριμένων προγραμμάτων.

#### **11.1.1.2. ΕΥΡΗΜΑΤΑ ΕΡΕΥΝΑΣ ΕΚΠΑΙΔΕΥΤΙΚΩΝ ΑΝΑΓΚΩΝ**

Τα ευρήματα της έρευνας συνοψίζονται στα ακόλουθα συμπεράσματα:

- ✓ Το μεγαλύτερο ποσοστό συμμετοχής παρουσιάζεται στις θεματικές ενότητες «Γενικές Αρχές Επιθεώρησης Συστημάτων Διαχείρισης της Ασφάλειας των Τροφίμων (FSMS-HACCP)» (53%), «Κρέας και Προϊόντα του» (39%), «Αλλευτικά Προϊόντα» (38%) και «Τρόφιμα Φυτικής Προέλευσης» (28%).

- ✓ Περίπου το 50% των παρεχόμενων θεματικών ενοτήτων, τα παρακολούθησε λιγότερο από το 10% των ερωτηθέντων.
- ✓ Ο βαθμός ικανοποίησης των συμμετεχόντων στα σεμινάρια είναι γενικά καλός, με τη συνολική ικανοποίηση (βαθμολογία «καλό» & «άριστο») να υπερβαίνει το 70% σε όλες τις ερωτήσεις
- ✓ οι συμμετέχοντες επιθυμούν να αφιερώνεται περισσότερος χρόνος για την επίσκεψη στις εγκαταστάσεις της βιομηχανίας τροφίμων, ενώ παρατηρείται και ένα σημαντικό ποσοστό συμμετεχόντων οι οποίοι ενδιαφέρονται να παρακολουθήσουν σεμινάρια το περιεχόμενο των οποίων δεν σχετίζεται άμεσα με το πεδίο δραστηριότητάς τους. Το τελευταίο στοιχείο, αν και θετικό καταρχήν, ελήφθη υπόψη κατά τη προετοιμασία υλοποίησης των εκπαιδευτικών προγραμμάτων έτους 2012 προκειμένου να ιεραρχηθεί η συμμετοχή του προσωπικού των Αρχών και Φορέων του Κράτους κατά τέτοιο τρόπο ώστε προτεραιότητα να λαμβάνουν άτομα στα οποία τα εν λόγω προγράμματα θα ενισχύσουν άμεσα την κατάρτιση και την αποτελεσματικότητά τους στη καθημερινή τους εργασία.

### **11.1.2.ΣΤΟΙΧΕΙΑ ΕΤΟΥΣ 2011 ΓΙΑ ΤΑ ΕΚΠΑΙΔΕΥΤΙΚΑ ΠΡΟΓΡΑΜΜΑΤΑ ΣΕ ΠΡΟΣΩΠΙΚΟ ΕΛΕΓΚΤΙΚΩΝ ΑΡΧΩΝ**

Το **2011** ολοκληρώθηκε η υλοποίηση 32 τριήμερων και πενήμερων εκπαιδευτικών προγραμμάτων:

Στόχος των εκπαιδευτικών προγραμμάτων του ΕΦΕΤ είναι η ανάπτυξη εναρμονισμένης προσέγγισης όσον αφορά τους επισήμους ελέγχους με επίκεντρο την ανάπτυξη ομοιόμορφου τρόπου ελέγχου των επιχειρήσεων από όλες τις αρμόδιες υπηρεσίες ελέγχου τροφίμων και την βελτίωση των διαδικασιών ελέγχου. Τα παραπάνω απορρέουν από την κοινοτική νομοθεσία αλλά και από τις επιθεωρήσεις του Γραφείου Κτηνιατρικών Υποθέσεων της ΕΕ στην Ελλάδα όπου η εκπαίδευση των ελεγκτικών αρχών θεωρείται βασικός πυλώνας για την ορθή και ομοιόμορφη λειτουργία του συστήματος ελέγχων.

Κατά το 2011 ο ΕΦΕΤ μερίμνησε για την κατάρτιση επιθεωρητών τόσο του ΕΦΕΤ όσο κυρίως των συναρμόδιων αρχών ελέγχου όπως φαίνεται στο παρακάτω γράφημα. Ειδικότερα στα εκπαιδευτικά προγράμματα του ΕΦΕΤ έτους 2011 συμμετείχαν επιθεωρητές του ΕΦΕΤ (ποσοστό 44%), των Δ/νσεων Αγροτικής Οικονομίας και Κτηνιατρικής των Περιφερειακών Ενοτήτων (ποσοστό 39%), του ΥΠΑΑΤ (ποσοστό 4%), των Δ/νσεων Δημόσιας Υγείας των Περιφερειακών Ενοτήτων (ποσοστό 10%) και των Δ/νσεων Εμπορίου των Περιφερειακών Ενοτήτων (ποσοστό 3%).

### **11.1.3.ΣΤΟΙΧΕΙΑ ΕΤΟΥΣ 2012 ΓΙΑ ΤΑ ΕΚΠΑΙΔΕΥΤΙΚΑ ΠΡΟΓΡΑΜΜΑΤΑ ΣΕ ΠΡΟΣΩΠΙΚΟ ΕΛΕΓΚΤΙΚΩΝ ΑΡΧΩΝ**

Κατά τη διάρκεια του **2012 πραγματοποιήθηκαν 32 εβδομαδιαία σεμινάρια** σε εξειδικευμένους τομείς στην διαδικασία του επίσημου ελέγχου στο χώρο των τροφίμων και τα έχουν παρακολουθήσει περίπου 675 καταρτιζόμενοι (Επιθεωρητές του ΕΦΕΤ και του ελεγκτικού μηχανισμού της χώρας).

**Παράλληλα, πραγματοποιήθηκαν υπό την εποπτεία του ΕΦΕΤ 36 εκπαιδευτικά προγράμματα σε χειριστές τροφίμων** των επιχειρήσεων τροφίμων, ενώ περισσότεροι από **600 καταρτιζόμενοι** έχουν αποκτήσει το πιστοποιητικό επάρκειας χειριστών τροφίμων σύμφωνα με την Υ.Α. 14708/10.08.2007.

⇒ Ο ΕΦΕΤ μερίμνησε για την κατάρτιση επιθεωρητών τόσο του ΕΦΕΤ όσο κυρίως των συναρμόδιων αρχών ελέγχου όπως φαίνεται στο **Γράφημα 1**. Ειδικότερα στα εκπαιδευτικά προγράμματα του ΕΦΕΤ έτους 2012 συμμετείχαν επιθεωρητές του ΕΦΕΤ (ποσοστό 44%), των Δ/νσεων Αγροτικής Οικονομίας και Κτηνιατρικής των Περιφερειακών Ενοτήτων (ποσοστό 39%), του ΥΠΑΑΤ (ποσοστό 4%), των

Δ/νσεων Δημόσιας Υγείας των Περιφερειακών Ενοτήτων (ποσοστό 10%) και των Δ/νσεων Εμπορίου των Περιφερειακών Ενοτήτων (ποσοστό 3%).

Στον **πίνακα 1** φαίνεται το πλήθος των καταρτιζόμενων ανά υπηρεσία.

**Γράφημα 1**

**Ποσοστό καταρτιζομένων ανά υπηρεσία**

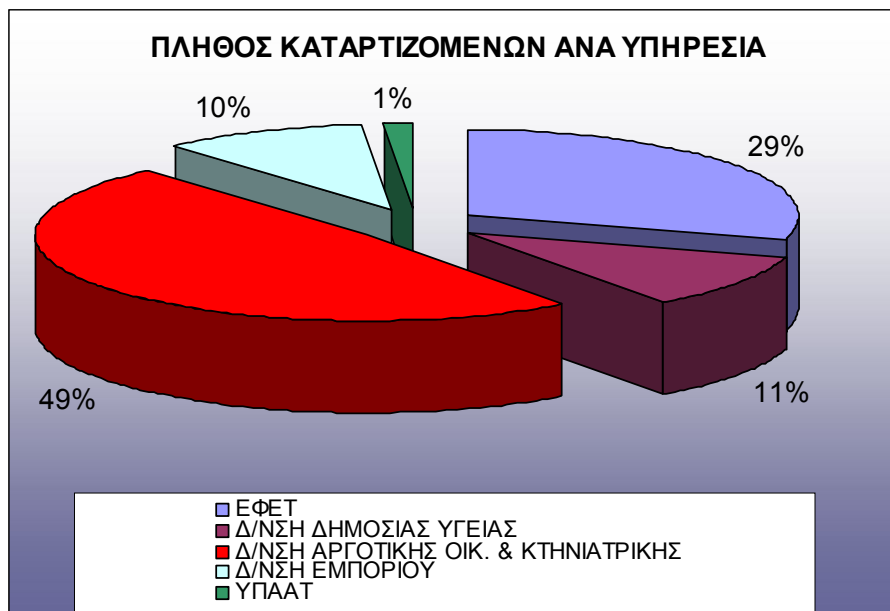

**Πίνακας 1: Πλήθος καταρτιζομένων ανά υπηρεσία**

ΠΛΗΘΟΣ ΚΑΤΑΡΤΙΖΟΜΕΝΩΝ ΑΝΑ ΥΠΗΡΕΣΙΑ				
ΕΦΕΤ	Δ/ΝΣΗ ΔΗΜΟΣΙΑΣ ΥΓΕΙΑΣ	Δ/ΝΣΗ ΑΡΓΟΤΙΚΗΣ ΟΙΚ. & ΚΤΗΝΙΑΤΡΙΚΗΣ	Δ/ΝΣΗ ΕΜΠΟΡΙΟΥ	ΥΠΑΑΤ
199	71	329	66	10

⇒ Ο ΕΦΕΤ μερίμνησε για την κατάρτιση επιθεωρητών διαφόρων ειδικοτήτων που συμμετέχουν στον επίσημο έλεγχο όπως φαίνεται στο **Γράφημα 2**. Ειδικότερα καταρτίστηκαν κτηνίατροι (ποσοστό 33%), γεωπόνοι (ποσοστό 30%), επόπτες δημόσιας υγείας (ποσοστό 15%), τεχνολόγοι τροφίμων (ποσοστό 14%), χημικοί (ποσοστό 5%), χημικοί μηχανικοί (ποσοστό 2%), άλλες ειδικότητες (ποσοστό 1%).

Στον **πίνακα 2** φαίνεται το πλήθος των καταρτιζόμενων ανά ειδικότητα.

**Γράφημα 2**

### Ποσοστό καταρτιζομένων ανά ειδικότητα

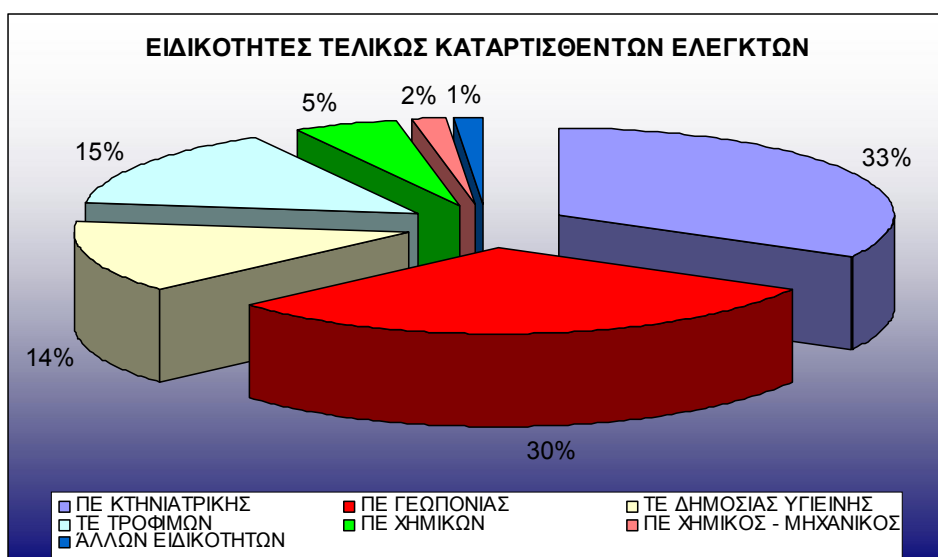

Πίνακας 2: Πλήθος καταρτιζομένων ανά ειδικότητα

ΕΙΔΙΚΟΤΗΤΕΣ ΚΑΤΑΡΤΙΣΘΕΝΤΩΝ ΠΟΥ ΕΚΠΑΙΔΕΥΤΗΚΑΝ							
Π.Ε. ΚΤΗΝΙΑΤΡΩΝ	Π.Ε. ΓΕΩΠΟΝΩΝ	Π.Ε. ΧΗΜΙΚΩΝ	Π.Ε. ΧΗΜΙΚΩΝ ΜΗΧΑΝΙΚΩΝ	Τ.Ε. ΕΠΟΠΤΩΝ ΔΗΜ. ΥΓΕΙΑΣ	Τ.Ε. ΤΕΧΝ. ΤΡΟΦΙΜΩΝ	Τ.Ε. ΓΕΩΠΟΝΙΑΣ	Άλλες Ειδικότητες
225	192	27	21	107	105	2	9

⇒ Η επιλογή των εκπαιδευτών έγινε από το μητρώο Εκπαιδευτών Προσωπικού των Ελεγκτικών Αρχών βάσει των ειδικών επιστημονικών γνώσεων και εξειδικευμένης εμπειρίας σε θέματα επισήμου ελέγχου τροφίμων, κατ' εφαρμογή της ΥΑ αριθμ. 14707/2007 (ΦΕΚ Β'1615. Ο ΕΦΕΤ αξιοποίησε στελέχη τόσο των ελεγκτικών αρχών όσο και της βιομηχανίας και της επιστημονικής κοινότητας (**Γράφημα 3**). Ειδικότερα οι εκπαιδευτές ήταν στελέχη του ΕΦΕΤ (ποσοστό 62%), καθηγητές πανεπιστημίου (ποσοστό 10%), υπάλληλοι άλλων αρχών (ποσοστό 8%), ειδικοί επιστήμονες (ποσοστό 16%), στελέχη βιομηχανίας (ποσοστό 4%).

Στον **πίνακα 3** φαίνεται αναλυτικά ο αριθμός των εκπαιδευτών.

### Γράφημα 3

#### Κατανομή εκπαιδευτών

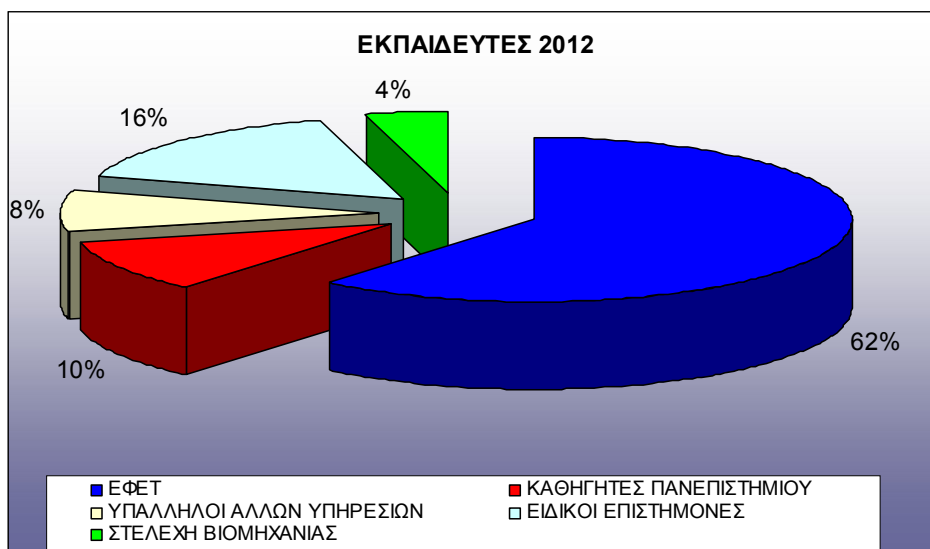

**Πίνακας 3: Αριθμός εκπαιδευτών**

ΕΚΠΑΙΔΕΥΤΕΣ 2012				
ΕΦΕΤ	ΚΑΘΗΓΗΤΕΣ ΠΑΝΕΠΙΣΤΗΜΙΟΥ	ΥΠΑΛΛΗΛΟΙ ΑΛΛΩΝ ΥΠΗΡΕΣΙΩΝ	ΕΙΔΙΚΟΙ ΕΠΙΣΤΗΜΟΝΕΣ	ΣΤΕΛΕΧΗ ΒΙΟΜΗΧΑΝΙΑΣ
<b>30</b>	<b>5</b>	<b>4</b>	<b>8</b>	<b>2</b>

⇒ Στα **Γραφήματα 4 και 5** απεικονίζεται η κατανομή των κατάρτιζόμενων ανά θεματική ενότητα σε Αθήνα και Θεσσαλονίκη.

Γράφημα 4

Ποσοστό καταρτιζόμενων ανά θεματική ενότητα (Αθήνα)

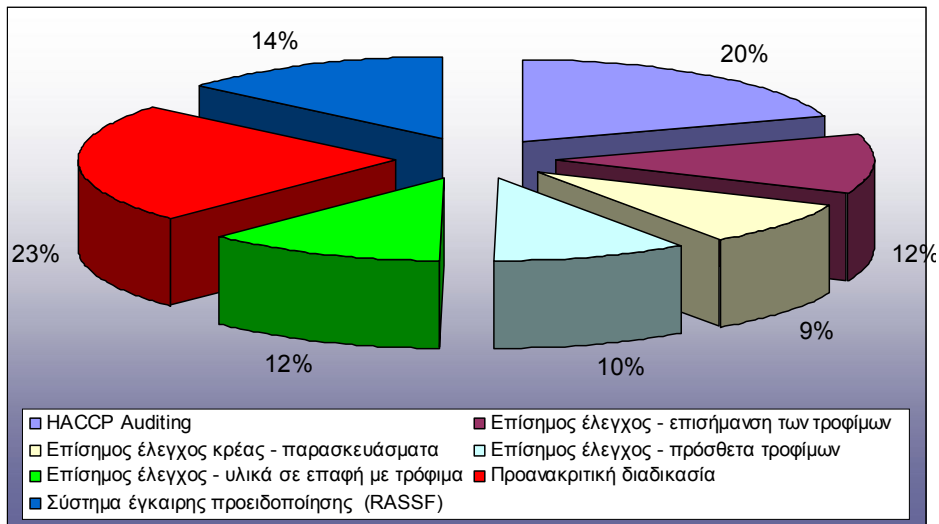

Γράφημα 5

Ποσοστό καταρτιζόμενων ανά θεματική ενότητα (Θεσσαλονίκη)

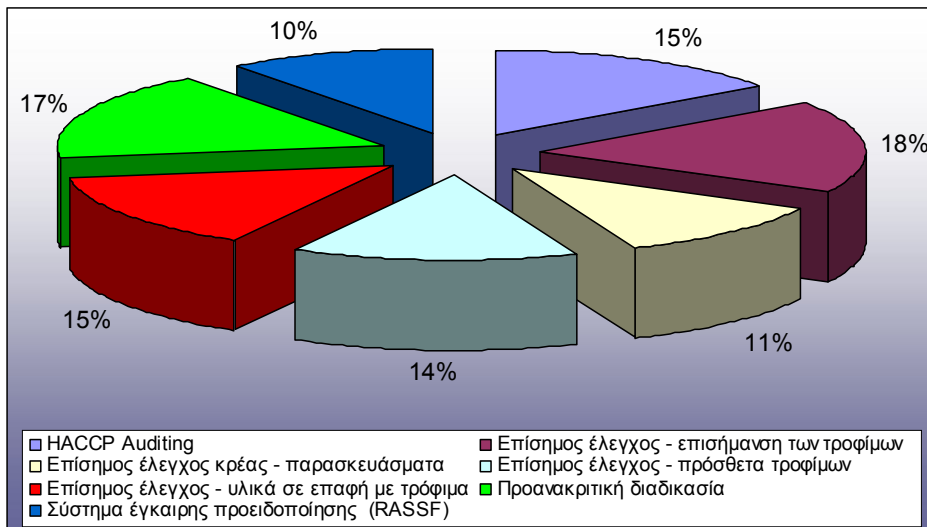

## 11.2. ΕΚΠΑΙΔΕΥΤΙΚΑ ΠΡΟΓΡΑΜΜΑΤΑ ΣΕ ΠΡΟΣΩΠΙΚΟ ΕΛΕΓΚΤΙΚΩΝ ΑΡΧΩΝ

Τα προγράμματα αυτά αποσκοπούν στη διασφάλιση της ποιότητας, στην παραγωγή ασφαλών προϊόντων και στην προστασία του καταναλωτή σύμφωνα με τον Κανονισμό 852/2004 του Ευρωπαϊκού Κοινοβουλίου και του Συμβουλίου της 29ης Απριλίου 2004 για την υγιεινή των τροφίμων.

Ο ΕΦΕΤ καθορίζει το ελάχιστο περιεχόμενο των προγραμμάτων, εγκρίνει και ελέγχει την υλοποίησή τους, σύμφωνα με τα προβλεπόμενα, διενεργεί τη διαδικασία αξιολόγησης και εκδίδει τα σχετικά πιστοποιητικά.

Το 2012 διενεργήθηκαν τα ακόλουθα εκπαιδευτικά προγράμματα:

<b>ΣΥΝΟΛΟ ΠΡΟΓΡΑΜΜΑΤΩΝ ΠΟΥ ΔΙΕΞΗΧΘΗΣΑΝ</b>	<b>ΣΥΝΟΛΟ ΦΟΡΕΩΝ ΥΛΟΠΟΙΗΣΗΣ</b>	<b>ΣΥΝΟΛΟ ΕΤΑΙΡΕΙΩΝ ΠΟΥ ΣΥΜΜΕΤΕΙΧΑΝ</b>	<b>ΣΥΝΟΛΟ ΤΕΛΙΚΩΣ ΚΑΤΑΡΤΙΣΘΕΝΤΩΝ</b>	<b>ΓΕΝΙΚΟ ΣΥΝΟΛΟ ΕΞΕΤΑΣΘΕΝΤΩΝ</b>
<b>87</b>	<b>26</b>	<b>360</b>	<b>1180</b>	<b>2391</b>

### ***11.3. ΕΚΠΑΙΔΕΥΣΗ ΠΡΟΣΩΠΙΚΟΥ ΕΘΕΛΟΝΤΩΝ - ΧΕΙΡΙΣΤΩΝ ΤΡΟΦΙΜΩΝ ΚΑΙ ΥΠΕΥΘΥΝΩΝ ΣΕ ΣΥΣΣΙΤΙΑ ΑΠΟΡΩΝ***

Ο ΕΦΕΤ, λαμβάνοντας υπόψη τη μεγάλη αύξηση του αριθμού των συνανθρώπων μας που τρέφονται καθημερινά σε συσσίτια, με πρωτοβουλία της αρμόδιας διεύθυνσης Εκπαίδευσης - Ενημέρωσης - Πληροφορικής, συναντήθηκε με φορείς που εμπλέκονται στη διακίνηση μερίδων τροφίμων ή στην παραγωγή / διάθεση γευμάτων μέσω συσσιτίων με σκοπό να συνδράμει στην εξασφάλιση της παροχής ασφαλών και ποιοτικών τροφίμων στους συνανθρώπους μας που απευθύνονται λόγω ανάγκης σε συσσίτια.

Προτείναμε την υλοποίηση προγραμμάτων κατάρτισης για εθελοντές - χειριστές τροφίμων και υπευθύνους σε συσσίτια απόρων από εθελοντές εκπαιδευτές, εγγεγραμμένους στα Μητρώα Εκπαιδευτών του ΕΦΕΤ. Για την πραγματοποίηση των προγραμμάτων κατάρτισης έχει ήδη παραχθεί στοχευμένο εκπαιδευτικό υλικό από την Υπηρεσία μας που διενεμήθη στους παρισταμένους.

Στόχος είναι να αποκτήσουν οι εκπαιδευόμενοι τις απαραίτητες γνώσεις σχετικά με την ασφάλεια και υγιεινή των τροφίμων έτσι ώστε, αν κληθούν να συμμετάσχουν σε διαδικασίες διαχείρισης τροφίμων



(παραγωγή, διακίνηση, αποθήκευση κλπ) και οργάνωσης συσσιτίων, να είναι σε θέση να το κάνουν συντονισμένα και με τρόπο που δεν θα δημιουργήσει κινδύνους για τα τρόφιμα και τους καταναλωτές.

Το υλικό αυτό αφορά εκτός των άλλων και παροχή συσσιτίων σε καταστάσεις εκτάκτου ανάγκης, όπως συσσίτια σε περιπτώσεις φυσικών καταστροφών (π.χ. σεισμοί) ή ανθρωπογενών καταστροφών.

Στο πλαίσιο της εν λόγω πρωτοβουλίας του ΕΦΕΤ συγκροτείται Μητρώο εθελοντών εκπαιδευτών από εκπαιδευτές εγγεγραμμένους στα Μητρώα εκπαιδευτών του ΕΦΕΤ καθώς και εθελοντές από το επιστημονικό προσωπικό που υπηρετεί στον ΕΦΕΤ για την πραγματοποίηση των προγραμμάτων κατάρτισης σε θέματα υγιεινής και ασφάλειας τροφίμων ή / και διαχείριση τροφίμων σε καταστάσεις εκτάκτου ανάγκης.

Τον Νοέμβριο του 2012 πραγματοποιήθηκε με εθελοντές εκπαιδευτές για την παροχή διευκρινήσεων και κατευθύνσεων στους εθελοντές εκπαιδευτές.

Με έγγραφό του ο ΕΦΕΤ έδωσε συγκεκριμένες οδηγίες σε φορείς παροχής συσσιτίων και άλλες προνοιακές δομές, για την κατάθεση αιτήσεων έγκρισης εκπαιδευτικών προγραμμάτων εθελοντών σε θέματα υγιεινής και ασφάλειας τροφίμων.

#### ***11.4. ΕΚΠΑΙΔΕΥΣΗ ΕΠΙΘΕΩΡΗΤΩΝ ΕΛΕΓΚΤΙΚΩΝ ΑΡΧΩΝ ΤΩΝ ΚΡΑΤΩΝ ΜΕΛΩΝ ΤΗΣ Ε.Ε. ΣΤΑ ΠΛΑΙΣΙΑ ΕΥΡΩΠΑΪΚΩΝ ΕΚΠΑΙΔΕΥΤΙΚΩΝ ΠΡΟΓΡΑΜΜΑΤΩΝ BETTER TRAINING FOR SAFER FOOD (BTSF)***

Ο ΕΦΕΤ και η αρμόδια Διεύθυνση Εκπαίδευσης-Ενημέρωσης και Πληροφορικής διαβλέποντας την αναγκαιότητα για μονιμότερες και στενότερες συνεργασίες με τη δημιουργία δικτύων με φορείς της Ευρωπαϊκής Ένωσης και λαμβάνοντας υπόψη την απαίτηση για εκπαίδευση των αρμόδιων αρχών ελέγχου, όπως αυτή προκύπτει σύμφωνα με το άρθρο 6 του Καν.(ΕΚ) 882/2004 του Ευρωπαϊκού Κοινοβουλίου και του Συμβουλίου «Για τη διενέργεια επίσημων ελέγχων της συμμόρφωσης προς τη νομοθεσία περί ζωοτροφών και τροφίμων και προς τους κανόνες για την υγεία και την καλή διαβίωση των ζώων» (ΕΕ L191 της 28.5.2004 Επίσημη Εφημερίδα των Ευρωπαϊκών Κοινοτήτων) προχώρησε στην υποβολή προτάσεων συμμετοχής σε δύο (2) Ευρωπαϊκά προγράμματα εκπαίδευσης των επιθεωρητών των

ελεγκτικών αρχών των Κρατών-Μελών της Ε.Ε. Σκοπός της ανωτέρω προσπάθειας είναι να εδραιώσει το ρόλο του ΕΦΕΤ στον τομέα της εκπαίδευσης, να ανοίξει διαύλους επικοινωνίας αλλά και να προωθήσει τη συνεργασία με ευρωπαϊκούς ομόλογούς του φορείς για περαιτέρω νέες δραστηριότητες του ΕΦΕΤ σε σχέση με την εκπαίδευση επιθεωρητών σε κοινοτικό και διεθνές επίπεδο.

Οι ανωτέρω προτάσεις, οι οποίες ανήκουν στο πλαίσιο υλοποίησης της Ευρωπαϊκής πρωτοβουλίας **«Καλύτερη κατάρτιση για ασφαλέστερα τρόφιμα» (BTSF, Better Training for Safer Food)**, έγιναν αποδεκτές με επιτυχία από την Ευρωπαϊκή Επιτροπή και συγκριμένα από τον Εκτελεστικό Οργανισμό για την Υγεία & τους Καταναλωτές (EAHC) με αποτέλεσμα, σήμερα, ο ΕΦΕΤ να μπορεί να συμμετάσχει ως εταίρος στα ακόλουθα εταιρικά σχήματα:

1. **1<sup>ο</sup> ΕΡΓΟ: “Οργάνωση και υλοποίηση εκπαιδευτικών δραστηριοτήτων στον τομέα της νομοθεσίας σχετικά με τα πρόσθετα τροφίμων”**, με σκοπό την εκπαίδευση ελεγκτών τροφίμων προερχόμενοι από ελεγκτικές αρχές όλων των Κρατών-Μελών της Ε.Ε.
2. **2<sup>ο</sup> ΕΡΓΟ: “Εκπαίδευση επιστημόνων τρίτων χωρών σε θέματα υπολειμμάτων φυτοπροστατευτικών προϊόντων”**, με σκοπό την εκπαίδευση επιστημόνων που πραγματοποιούν επισήμους ελέγχους σε θέματα ασφάλειας τροφίμων, φυτοϋγείας και υγείας των ζώων (αφορά στις περιόδους 10-21 Σεπτεμβρίου 2012 (1<sup>ος</sup> κύκλος) και 17-28 Ιουνίου 2012 (2<sup>ος</sup> κύκλος).

Να σημειωθεί ότι ο ΕΦΕΤ αποτελεί κύριο διοργανωτή και υλοποιητή μέρους του έργου **“Οργάνωση και υλοποίηση εκπαιδευτικών δραστηριοτήτων στον τομέα της νομοθεσίας σχετικά με τα πρόσθετα τροφίμων”** για τη περίοδο 03-06 Ιουλίου 2012 στην Αθήνα και του συνόλου του έργου **“Εκπαίδευση επιστημόνων τρίτων χωρών σε θέματα υπολειμμάτων φυτοπροστατευτικών προϊόντων”**.

Από τα ανωτέρω προγράμματα κατάρτισης, μέρος του 1<sup>ου</sup> έργου που αφορά στο πρόγραμμα κατάρτισης με τίτλο **“Ελεγχος της ορθής χρήσης και εμπορίας προσθέτων τροφίμων”** πραγματοποιήθηκε με μεγάλη επιτυχία στην Αθήνα από τις 17 έως τις 20 Απριλίου 2012 και από τις 3 έως και 6 Ιουλίου 2012. Στα προγράμματα κατάρτισης που πραγματοποιήθηκαν στην Αθήνα συμμετείχαν συνολικά 85

εκπαιδευόμενοι, ελεγκτές τροφίμων προερχόμενοι από τις αρμόδιες ελεγκτικές αρχές των Κρατών – Μελών της Ε.Ε. Οι ελεγκτές εξειδικεύθηκαν στον τομέα του ελέγχου των προσθέτων τροφίμων. Την εκπαίδευση των ελεγκτών ανέλαβαν ειδικοί επιστήμονες του ΕΦΕΤ, του Γενικού Χημείου του Κράτους, καθώς και επιστήμονες που εργάζονται σε άλλες ελεγκτικές αρχές κρατών – μελών της Ευρωπαϊκής Ένωσης ενώ το συνολικό συντονισμό εκπαίδευσης είχε ο ΕΦΕΤ. Καθ' όλη τη διάρκεια του προγράμματος παρευρέθηκαν στελέχη της Ευρωπαϊκής Επιτροπής, τα οποία συνεισέφεραν στην εύρυθμη λειτουργία του προγράμματος.

**Η Ευρωπαϊκή Επιτροπή στο πλαίσιο των εν λόγω προγραμμάτων κατάρτισης διενήργησε εξωτερική αξιολόγηση και βαθμολόγηση με άριστα τον ΕΦΕΤ όσον αφορά τις μεθόδους διδασκαλίας, επικοινωνίας και μετάδοσης του υλικού διδασκαλίας (σχετικό δελτίο τύπου της 23/10/2012).**

## **12. ΔΙΑΒΙΒΑΣΗ ΣΤΟΙΧΕΙΩΝ ΚΑΙ ΑΠΑΝΤΗΣΕΙΣ ΣΤΑ ΠΛΑΙΣΙΑ ΚΟΙΝΟΒΟΥΛΕΥΤΙΚΟΥ ΕΛΕΓΧΟΥ**

Ο ΕΦΕΤ ενημερώνει διαρκώς τόσο τους καταναλωτές όσο και την πολιτική ηγεσία τόσο για τις δράσεις του όσο και τα αποτελέσματά τους (αριθμός ελέγχων, στοιχεία παραβατών, αποτελέσματα συναντήσεων).

Στα πλαίσια του κοινοβουλευτικού ελέγχου κατατίθενται από βουλευτές του εθνικού κοινοβουλίου ερωτήσεις που αφορούν στη λειτουργία του ΕΦΕΤ και τα αποτελέσματα του έργου.

Σε όλη τη διάρκεια του 2012 απαντήσαμε σε είκοσι τρεις **(25) ερωτήσεις κοινοβουλευτικού ελέγχου** και διαβιβάσαμε κάθε στοιχείο που ζητούνταν στην αρμόδια διεύθυνση κοινοβουλευτικού ελέγχου του εποπτεύοντος υπουργείου. Το 2011 απαντήθηκε αντίστοιχος αριθμός κοινοβουλευτικών ερωτήσεων.

### **13. ΑΞΙΟΠΟΙΗΣΗ ΝΕΩΝ ΤΕΧΝΟΛΟΓΙΩΝ**

Ο Ενιαίος Φορέας Ελέγχου Τροφίμων αποτελεί αντιπροσωπευτικό δείγμα δημόσιας υπηρεσίας όπου η εφαρμογή των νέων τεχνολογιών σε συνδυασμό με τις δυνατότητες της πληροφορικής μπορούν να χρησιμοποιηθούν για τη βελτίωση των επιμέρους τομέων δραστηριοτήτων του. Η χρήση των νέων αυτών τεχνολογιών σε πληθώρα εφαρμογών έχει οδηγήσει τα τελευταία χρόνια στην αποτελεσματικότερη και αποδοτικότερη λειτουργία του ίδιου του φορέα και ταυτόχρονα στην παροχή πληρέστερων και αρτιότερων υπηρεσιών προς τους πολίτες.

Το περασμένο δωδεκάμηνο, πραγματοποιήθηκαν οι εξής δράσεις:

#### **13.1.1.«ΑΝΑΒΑΘΜΙΣΗ ΤΟΥ ΟΛΟΚΛΗΡΩΜΕΝΟΥ ΠΛΗΡΟΦΟΡΙΑΚΟΥ ΣΥΣΤΗΜΑΤΟΣ ΤΟΥ ΕΦΕΤ»**

Στον ΕΦΕΤ έχει εγκατασταθεί Ολοκληρωμένο Πληροφοριακό Σύστημα, στο οποίο έχουν πρόσβαση οι ελεγκτές του σε όλη τη χώρα. Με το εργαλείο αυτό τηρείται ηλεκτρονικό αρχείο ελέγχων και δίνεται η δυνατότητα στη διοίκηση να εξάγει χρήσιμα συμπεράσματα για την κατάσταση της αγοράς τροφίμων, αλλά και την πραγματοποίηση περισσότερο στοχευμένων ελέγχων.

Το περασμένο δωδεκάμηνο έγινε αναβάθμιση του συστήματος ώστε να είναι περισσότερο εύχρηστο και να αξιοποιούνται αποτελεσματικότερα τα δεδομένα που εισάγονται, ενώ έγινε και προσθήκη νέων υποσυστημάτων σε επέκταση των προηγούμενων.

#### **13.1.2.«ΗΛΕΚΤΡΟΝΙΚΗ ΔΙΑΒΙΒΑΣΗ ΔΕΔΟΜΕΝΩΝ ΧΗΜΙΚΩΝ ΚΙΝΔΥΝΩΝ»**

Υλοποιείται η χρηματοδοτούμενη από την EFSA (European Food Safety Authority) δράση, αναφορικά με το ευρωπαϊκό πρόγραμμα «Ηλεκτρονική Διαβίβαση Δεδομένων Χημικών Κινδύνων». Συντονισμός σε συνεργασία με την EFSA και την αρμόδια αυστριακή αρχή για την ασφάλεια των τροφίμων (AGES).

Στα πλαίσια της σχετικής πρόσκλησης από την EFSA, κατατέθηκε και εγκρίθηκε πρόταση για χρηματοδότηση ύψους 68.000€ για την αυτοματοποιημένη διαβίβαση δεδομένων χημικών κινδύνων που προκύπτουν από τους ελέγχους του Ε.Φ.Ε.Τ. Ως αρμόδια αρχή για την

ασφάλεια των τροφίμων στην Ε.Ε., η EFSA συγκεντρώνει δεδομένα από όλα τα κράτη μέλη με σκοπό την αξιοποίηση τους στην αξιολόγηση της επικινδυνότητας. Η Διεύθυνση Εκπαίδευσης-Ενημέρωσης-Πληροφορικής, θα συνεργαστεί για το σκοπό αυτό με τη Δ/νση Εργαστηριακών Ελέγχων και Δ/νση Διατροφικής Πολιτικής και Ελεγχών.

Ο Ε.Φ.Ε.Τ., βασιζόμενος στην ύπαρξη του Ολοκληρωμένου Πληροφοριακού Συστήματος που επιτρέπει τη συλλογή και διαχείριση πληροφοριών με χρήση Τεχνολογιών Πληροφορικής και Επικοινωνιών και την τεχνογνωσία του προσωπικού του, υλοποιεί τη σχετική εφαρμογή που θα επεκτείνει το υπάρχον σύστημα και θα επιτρέψει την αυτοματοποιημένη επικοινωνία με την πληροφοριακή υποδομή της EFSA.

### ***13.1.3. ΗΛΕΚΤΡΟΝΙΚΗ ΔΙΑΧΕΙΡΙΣΗ ΤΩΝ ΕΚΠΑΙΔΕΥΤΙΚΩΝ ΠΡΟΓΡΑΜΜΑΤΩΝ ΠΟΥ ΥΛΟΠΟΙΕΙ Η ΕΠΟΠΤΕΥΕΙ Ο ΕΦΕΤ***

Ανάπτυξη εφαρμογών που αφορούν την ηλεκτρονική διαχείριση των εκπαιδευτικών προγραμμάτων που υλοποιεί ή εποπτεύει ο ΕΦΕΤ.

Οι εφαρμογές για τα εκπαιδευτικά προγράμματα του Ε.Φ.Ε.Τ. δημιουργήθηκαν για να υποστηριχθεί, με τη χρήση Τεχνολογιών Πληροφορικής και Επικοινωνιών, η διαδικασία σχεδίασης, προετοιμασίας, υλοποίησης και αξιολόγησης των εκπαιδευτικών προγραμμάτων που γίνονται από τον Ε.Φ.Ε.Τ. Τα εκπαιδευτικά προγράμματα αφορούν:

- α) στο προσωπικό των Αρχών Ελέγχου (Ε.Φ.Ε.Τ., συναρμόδιοι φορείς)
- β) στο προσωπικό των επιχειρήσεων τροφίμων

Στο πλαίσιο αυτό συντηρούνται και εξελίσσονται 4 εφαρμογές, 2 για χρήση από τους υποψήφιους εκπαιδευόμενους (για υποβολή μέσω διαδικτύου της αίτησης και παρακολούθηση της πορείας της) και 2 για χρήση από τον Τμήμα Εκπαίδευσης (για επιλογή των εκπαιδευόμενων και των εκπαιδευτών, δημιουργία των ανάλογων αναφορών κτλ).

### ***13.1.4. ΑΝΑΠΤΥΞΗ ΕΦΑΡΜΟΓΗΣ ΓΙΑ ΤΟΝ ΠΡΟΓΡΑΜΜΑΤΙΣΜΟ ΤΩΝ ΕΛΕΓΧΩΝ ΤΩΝ ΠΕΡ. Δ/ΝΣΕΩΝ ΤΟΥ Ε.Φ.Ε.Τ.***

Ο προγραμματισμός των ελέγχων γίνεται μέσω της προβλεπόμενης διαδικασίας και με χρήση των ανάλογων εγγράφων (εντολών κίνησης κτλ), γεγονός που δυσκολεύει τη

διαχείριση της διαδικασίας και την εξαγωγή αναφορών. Με την ανάπτυξη της ανάλογης εφαρμογής αυτοματοποιούμε την εν λόγω διαδικασία και πετυχαίνουμε τα εξής:

- ✓ Δυνατότητα παρακολούθησης της εξέλιξης ενός ελέγχου (Αρμόδιος ελεγκτής, αποτελέσματα ελέγχου, στατιστικά στοιχεία κτλ)
- ✓ Κεντρική καταγραφή των προγραμματισμένων ελέγχων
- ✓ Εξαγωγή στατιστικών στοιχείων/αναφορών ανά περίοδο/τομέα δραστηριότητας της επιχείρησης/Περ. Δ/ση κτλ.

#### **14. ΑΜΕΣΗ ΑΝΤΙΜΕΤΩΠΙΣΗ ΚΙΝΔΥΝΩΝ ΚΑΙ ΔΙΑΧΕΙΡΙΣΗ ΚΑΤΑΣΤΑΣΕΩΝ ΕΚΤΑΚΤΗΣ ΑΝΑΓΚΗΣ ΚΑΙ ΔΙΕΡΕΥΝΗΣΗ ΔΙΑΤΡΟΦΙΚΩΝ ΕΠΕΙΣΟΔΙΩΝ**

Σύμφωνα με το Π.Δ. 223/2000 (ΦΕΚ 192/Α'/06.09.2000), το Τμήμα Άμεσης Αντιμετώπισης Κινδύνων είναι αρμόδιο για τη διαχείριση περιπτώσεων που διαπιστώνεται άμεσος και σοβαρός κίνδυνος για την ασφάλεια των τροφίμων. Επιπλέον σύμφωνα με την ΚΥΑ 77/2011, αποτελεί σημείο επαφής για το Σύστημα Έγκαιρης Προειδοποίησης για τα τρόφιμα και τις ζωοτροφές (RASFF) για την Ελλάδα.

1. Από την αρχή του 2012 μέχρι σήμερα, διαχειριστήκαμε αποτελεσματικά τις αναφορές που λάβαμε στα πλαίσια του Συστήματος Άμεσης Αντιμετώπισης Κινδύνων.

2. Μέσω του Συστήματος Έγκαιρης Προειδοποίησης έχουν διακινηθεί και διερευνηθεί

**336 κοινοποιήσεις.** Συγκεκριμένα:

- a. 144 κοινοποιήσεις σε σχέση με τα τρόφιμα ή τις ζωοτροφές που ενέπλεκαν την Ελλάδα για πρώτη φορά (είτε απεστάλησαν από την Ελλάδα είτε αφορούσαν στην Ελλάδα).
- b. 170 συμπληρωματικές κοινοποιήσεις, που είτε απεστάλησαν από την Ελλάδα είτε από άλλα κράτη μέλη και στις οποίες έπρεπε να προβεί σε επιπλέον ενέργειες η Ελλάδα
- c. 11 κοινοποιήσεις που αφορούσαν σε ζωοτροφές, αρμοδιότητας Δ/σης Εισρών Ζωοτροφών του ΥΠΑΑΤ.
- d. 11 κοινοποιήσεις που αφορούσαν σε τρόφιμα ειδικής διατροφής, αρμοδιότητας ΕΟΦ.
- e. Κοινοποιήσεις σε σχέση με τα τρόφιμα που ενέπλεκαν την Ελλάδα για πρώτη φορά. Οι κοινοποιήσεις σε σχέση με τα τρόφιμα που ενέπλεκαν την Ελλάδα για πρώτη φορά (122 κοινοποιήσεις), αναλύονται ανά κατηγορία κοινοποίησης και κινδύνου ως εξής:

a. Alert Notifications (39 κοινοποιήσεις)

Οι κοινοποιήσεις αφορούσαν στους παρακάτω κινδύνους:

- Αλλεργιογόνα (7 περιπτώσεις)
- Βαρέα μέταλλα (5 περιπτώσεις)
- Μυκοτοξίνες (2 περιπτώσεις)
- Λανθασμένη συσκευασία (2 περιπτώσεις)



- Μετανάστευση (5 περιπτώσεις)
  - Παθογόνοι μικροοργανισμοί (15 περιπτώσεις)
  - Πολυκυκλικοί αρωματικοί υδρογονάνθρακες (PAHs) (2 περιπτώσεις)
  - Ελλιπή στοιχεία (1 περίπτωση)
  - Υπολείμματα φυτοφαρμάκων (1 περίπτωση)
- b. 21 αφορούσαν σε Information Notifications for follow up  
Οι κοινοποιήσεις αφορούσαν στους παρακάτω κινδύνους:
- Αλλεργιογόνα (1 περίπτωση)
  - Βαρέα μέταλλα (1 περίπτωση)
  - Μετανάστευση (3 περιπτώσεις)
  - Παθογόνοι μικροοργανισμοί (4 περιπτώσεις)
  - Ξένα σώματα (7 περιπτώσεις)
  - Μη εγκεκριμένη ακτινοβολήση (2 περιπτώσεις)
  - Παράσιτα (1 περίπτωση)
  - Πρόσθετα /χρωστικές τροφίμων (2 περιπτώσεις)
- c. 17 αφορούσαν σε Information Notifications for attention  
Οι κοινοποιήσεις αφορούσαν στους παρακάτω κινδύνους:
- Λανθασμένη συσκευασία (1 περίπτωση)
  - Μετανάστευση (3 περιπτώσεις)
  - Ξένα σώματα (2 περιπτώσεις)
  - Παθογόνοι μικροοργανισμοί (3 περιπτώσεις)
  - Πρόσθετα/ χρωστικές τροφίμων (5 περιπτώσεις)
  - Μη εγκεκριμένη ακτινοβολήση (2 περιπτώσεις)
  - Απάτη (1 περίπτωση)
- d. 35 αφορούσαν σε Border Rejection Notifications  
Οι απορρίψεις αφορούσαν στους παρακάτω κινδύνους:
- Απαγόρευση λόγω ελλিপών στοιχείων (4 περιπτώσεις)
  - Μετανάστευση (3 περιπτώσεις)
  - Μυκοτοξίνες (6 περιπτώσεις)
  - Ξένα σώματα (1 περίπτωση)
  - Παθογόνοι μικροοργανισμοί (9 περιπτώσεις)
  - Πρόσθετα/ χρωστικές τροφίμων (6 περιπτώσεις)
  - Υπολείμματα φυτοφαρμάκων (1 περίπτωση)

- Βαρέα μέταλλα (1 περίπτωση)
- Παράσιτα (1 περίπτωση)
- Αλλοίωση οργανοληπτικών χαρακτηριστικών (1 περίπτωση)
- Σύνθεση (1 περίπτωση)
- Μη διατήρηση ψυκτικής αλυσίδας (1 περίπτωση)

#### **14.1. ΛΕΙΤΟΥΡΓΙΑ ΤΗΣ ΠΛΑΤΦΟΡΜΑΣ IRASFF**

Η Ελλάδα είναι μία από τις έξι χώρες που επιλέχθηκαν από την Ευρωπαϊκή Επιτροπή στο πρώτο κύμα του πιλοτικού προγράμματος λειτουργίας του iRASFF, με βάση την εμπειρία, την αποτελεσματικότητα και το επίπεδο γνώσης του σημείου επαφής της.

#### **15. ΥΠΟΣΤΗΡΙΞΗ ΚΟΙΝΟΤΙΚΩΝ ΕΛΕΓΧΩΝ**

Κατά το 2012 ο ΕΦΕΤ συμμετείχε και υποστήριξε ενεργά κοινοτικούς ελέγχους που διεξήχθησαν στην Ελλάδα, και συγκεκριμένα:

- FVO 2012-6275: Αξιολόγηση ελέγχων στις εισαγωγές τροφίμων μη ζωικής προέλευσης, 6-13 Μαρτίου 2012
- FVO 2012-6334: Αξιολόγηση των συστημάτων ελέγχου που διέπουν τη σφαγή και την επεξεργασία του φρέσκου κρέατος και ιδιαίτερα του φρέσκου πρόβειου κρέατος, 23 Απριλίου – 2 Μαΐου 2012
- FVO 2012-6285: Αξιολόγηση ελέγχων στα υπολείμματα φυτοπροστατευτικών ουσιών στα αγροτικά προϊόντα, 2-9 Μαΐου 2012.