



ΕΛΛΗΝΙΚΗ ΔΗΜΟΚΡΑΤΙΑ
ΥΠΟΥΡΓΕΙΟ ΑΓΡΟΤΙΚΗΣ
ΑΝΑΠΤΥΞΗΣ & ΤΡΟΦΙΜΩΝ



Ν.Π.Δ.Δ.

ΑΠΟΛΟΓΙΣΜΟΣ ΔΡΑΣΕΩΝ ΕΦΕΤ ΕΤΟΥΣ 2017

ΜΑΪΟΣ 2018

Πίνακας περιεχομένων

1.	ΣΥΝΤΟΜΗ ΠΑΡΟΥΣΙΑΣΗ ΤΟΥ ΕΝΙΑΙΟΥ ΦΟΡΕΑ ΕΛΕΓΧΟΥ ΤΡΟΦΙΜΩΝ (ΕΦΕΤ)	7
2.	ΔΟΜΗ ΚΑΙ ΔΙΑΡΘΡΩΣΗ ΤΩΝ ΥΠΗΡΕΣΙΩΝ ΤΟΥ ΕΦΕΤ	8
2.1.	ΤΡΕΧΟΥΣΑ ΟΡΓΑΝΩΤΙΚΗ ΔΟΜΗ	8
2.2.	ΟΡΓΑΝΟΓΡΑΜΜΑ ΕΦΕΤ	10
2.3.	ΥΠΑΛΛΗΛΟΙ ΥΠΗΡΕΤΟΥΝΤΕΣ ΣΤΟΝ ΕΦΕΤ.....	11
2.4.	ΟΡΓΑΝΩΣΗ ΚΑΙ ΛΕΙΤΟΥΡΓΙΑ ΤΟΥ ΕΦΕΤ.....	11
3.	ΕΦΑΡΜΟΓΗ ΣΥΣΤΗΜΑΤΟΣ ΔΙΟΙΚΗΣΗΣ ΜΕ ΣΤΟΧΟΥΣ	15
4.	ΕΦΑΡΜΟΓΗ ΣΥΣΤΗΜΑΤΟΣ ΕΣΩΤΕΡΙΚΩΝ ΕΠΙΘΕΩΡΗΣΕΩΝ.....	16
5.	ΟΡΓΑΝΩΣΗ - ΣΥΝΤΟΝΙΣΜΟΣ - ΕΠΟΠΤΕΙΑ ΕΠΙΣΗΜΩΝ ΕΛΕΓΧΩΝ ΣΤΟΝ ΤΟΜΕΑ ΤΩΝ ΤΡΟΦΙΜΩΝ.....	19
5.1.	ΣΧΕΔΙΑΣΜΟΣ, ΟΡΓΑΝΩΣΗ & ΣΥΝΤΟΝΙΣΜΟΣ ΤΩΝ ΕΛΕΓΧΩΝ	19
5.2.	ΥΠΟΣΤΗΡΙΞΗ ΚΑΙ ΣΥΝΔΡΟΜΗ ΕΠΙΘΕΩΡΗΣΕΩΝ	21
5.3.	ΑΞΙΟΛΟΓΗΣΗ ΕΠΙΚΙΝΔΥΝΟΤΗΤΑΣ	21
5.4.	ΑΝΑΛΥΣΗ ΣΤΟΙΧΕΙΩΝ ΕΛΕΓΧΟΥ.....	21
5.5.	ΔΙΕΝΕΡΓΕΙΑ ΚΛΑΔΙΚΩΝ ΕΛΕΓΧΩΝ	25
5.6.	ΠΡΟΓΡΑΜΜΑΤΑ ΕΠΙΣΗΜΟΥ ΕΛΕΓΧΟΥ ΑΣΦΑΛΕΙΑΣ ΚΑΙ ΠΟΙΟΤΗΤΑΣ ΤΡΟΦΙΜΩΝ - ΕΡΓΑΣΤΗΡΙΑΚΟΙ ΕΛΕΓΧΟΙ.....	29
5.7.	ΑΜΕΣΗ ΑΝΤΙΜΕΤΩΠΙΣΗ ΚΙΝΔΥΝΩΝ ΚΑΙ ΔΙΑΧΕΙΡΙΣΗ ΚΑΤΑΣΤΑΣΕΩΝ ΕΚΤΑΚΤΗΣ ΑΝΑΓΚΗΣ - ΔΙΕΡΕΥΝΗΣΗ ΔΙΑΤΡΟΦΙΚΩΝ ΕΠΕΙΣΟΔΙΩΝ	36
5.8.	ΔΙΚΤΥΟ ΓΙΑ ΤΗΝ ΑΝΤΙΜΕΤΩΠΙΣΗ ΤΗΣ ΑΠΑΤΗΣ ΣΤΑ ΤΡΟΦΙΜΑ - ΣΥΣΤΗΜΑ ΔΙΟΙΚΗΤΙΚΗΣ ΣΥΝΔΡΟΜΗΣ ΚΑΙ ΣΥΝΕΡΓΑΣΙΑΣ.....	40
5.9.	ΔΙΑΧΕΙΡΙΣΗ ΑΝΑΦΟΡΩΝ/ΚΑΤΑΓΓΕΛΙΩΝ ΠΟΛΙΤΩΝ.....	40

6.	ΔΡΑΣΤΗΡΙΟΤΗΤΕΣ ΤΩΝ ΕΡΓΑΣΤΗΡΙΩΝ ΔΟΚΙΜΩΝ ΤΟΥ ΕΦΕΤ ΑΤΤΙΚΗΣ ΚΑΙ ΘΕΣΣΑΛΟΝΙΚΗΣ	43
6.1.	ΔΙΑΠΙΣΤΕΥΣΗ.....	43
6.2.	ΕΠΙΣΗΜΟΣ ΕΛΕΓΧΟΣ.....	44
7.	ΕΠΙΚΑΙΡΟΠΟΙΗΣΗ ΤΗΣ ΕΘΝΙΚΗΣ ΚΑΙ ΕΝΩΣΙΑΚΗΣ ΝΟΜΟΘΕΣΙΑΣ. ΕΓΚΥΚΛΙΟΙ - ΟΔΗΓΙΕΣ.....	45
7.1.	ΝΟΜΟΘΕΤΙΚΕΣ ΡΥΘΜΙΣΕΙΣ - ΕΝΟΠΟΙΗΣΗ ΜΕΘΟΔΩΝ ΚΑΙ ΤΕΧΝΙΚΩΝ ΕΛΕΓΧΟΥ	45
7.2.	ΣΥΜΜΕΤΟΧΗ ΣΕ ΟΡΓΑΝΑ ΤΗΣ ΕΥΡΩΠΑΪΚΗΣ ΕΝΩΣΗΣ ΚΑΙ ΑΛΛΟΥΣ ΦΟΡΕΙΣ	46
7.3.	ΣΥΜΜΕΤΟΧΗ ΣΕ ΔΙΚΤΥΑ ΚΑΙ ΟΜΑΔΕΣ ΕΡΓΑΣΙΑΣ.....	48
8.	ΕΣΤΙΑΚΟ ΣΗΜΕΙΟ ΕΠΑΦΗΣ ΕΥΡΩΠΑΪΚΗΣ ΑΡΧΗΣ ΓΙΑ ΤΗΝ ΑΣΦΑΛΕΙΑ ΤΩΝ ΤΡΟΦΙΜΩΝ (EFSA FOCAL POINT).....	49
8.1.	ΣΥΝΤΟΝΙΣΜΟΣ ΛΕΙΤΟΥΡΓΙΑΣ ΤΟΥ ΕΣΤΙΑΚΟΥ ΣΗΜΕΙΟΥ.....	49
8.2.	ΥΠΟΣΤΗΡΙΞΗ ΛΕΙΤΟΥΡΓΙΑΣ ΤΩΝ ΕΠΙΣΤΗΜΟΝΙΚΩΝ ΔΙΚΤΥΩΝ ΤΗΣ EFSA.....	50
8.3.	ΠΡΩΘΗΣΗ ΤΩΝ ΔΡΑΣΕΩΝ ΤΗΣ EFSA ΣΧΕΤΙΚΑ ΜΕ ΤΗΝ ΑΞΙΟΛΟΓΗΣΗ ΚΑΙ ΕΠΙΚΟΙΝΩΝΙΑ ΤΗΣ ΕΠΙΚΙΝΔΥΝΟΤΗΤΑΣ ΣΕ ΕΘΝΙΚΟ ΕΠΙΠΕΔΟ	51
8.4.	ΕΝΙΣΧΥΣΗ ΤΗΣ ΕΠΙΣΤΗΜΟΝΙΚΗΣ ΔΙΚΤΥΩΣΗΣ ΚΑΙ ΕΝΔΥΝΑΜΩΣΗ ΤΗΣ ΕΡΕΥΝΑΣ ΓΙΑ ΤΗ ΔΙΑΜΟΡΦΩΣΗ ΠΟΛΙΤΙΚΩΝ ΔΙΑΤΡΟΦΗΣ ΚΑΙ ΑΣΦΑΛΕΙΑΣ ΤΡΟΦΙΜΩΝ	54
8.4.1.	ΕΝΙΣΧΥΣΗ ΕΠΙΣΤΗΜΟΝΙΚΗΣ ΣΥΝΕΡΓΑΣΙΑΣ ΣΕ ΘΕΜΑΤΑ ΑΞΙΟΛΟΓΗΣΗΣ ΕΠΙΚΙΝΔΥΝΟΤΗΤΑΣ ΣΕ ΕΘΝΙΚΟ ΚΑΙ ΕΥΡΩΠΑΪΚΟ ΕΠΙΠΕΔΟ	54
8.4.2.	ΣΥΜΜΕΤΟΧΗ ΣΕ ΧΡΗΜΑΤΟΔΟΤΟΥΜΕΝΑ ΠΡΟΓΡΑΜΜΑΤΑ.....	55
9.	ΕΘΝΙΚΟ ΣΗΜΕΙΟ ΕΠΑΦΗΣ ΤΟΥ CODEX ALIMENTARIUS	57
9.1.	ΕΝΔΥΝΑΜΩΣΗ ΤΗΣ ΕΘΝΙΚΗΣ ΕΚΠΡΟΣΩΠΗΣΗΣ ΚΑΙ ΣΥΜΜΕΤΟΧΗΣ ΣΤΙΣ ΕΡΓΑΣΙΕΣ ΤΟΥ CODEX	57

9.1.1.	ΣΥΝΟΔΟΙ ΕΠΙΤΡΟΠΩΝ CODEX ALIMENTARIUS	57
9.1.2.	ΣΥΝΤΟΝΙΣΤΙΚΕΣ ΣΥΝΕΔΡΙΑΣΕΙΣ ΓΙΑ ΤΗΝ ΠΡΟΕΤΟΙΜΑΣΙΑ ΤΩΝ ΘΕΣΕΩΝ ΤΗΣ ΕΕ ΣΤΙΣ ΣΥΝΕΔΡΙΑΣΕΙΣ ΤΩΝ ΕΠΙΤΡΟΠΩΝ ΤΟΥ CODEX ALIMENTARIUS	60
9.1.3.	ΣΥΜΜΕΤΟΧΗ ΣΕ ΗΛΕΚΤΡΟΝΙΚΕΣ ΟΜΑΔΕΣ ΕΡΓΑΣΙΑΣ	60
9.2	ΕΓΚΑΙΡΟΣ ΕΝΤΟΠΙΣΜΟΣ ΚΑΙ ΕΝΗΜΕΡΩΣΗ ΣΧΕΤΙΚΑ ΜΕ ΤΑ ΝΕΥΡΑΛΓΙΚΑ ΘΕΜΑΤΑ ΣΤΟ ΠΛΑΙΣΙΟ ΤΩΝ ΕΡΓΑΣΙΩΝ ΤΟΥ CODEX ALIMENTARIUS	63
9.2.1.	ΡΙΓΑΝΗ, ΘΥΜΑΡΙ ΚΑΙ ΚΡΟΚΟΣ	63
9.2.2.	ΕΣΤΕΡΕΣ ΓΛΥΚΕΡΟΛΗΣ ΜΕ ΚΟΛΟΦΩΝΙΟ ΞΥΛΟΥ	64
9.3	ΔΙΑΜΟΡΦΩΣΗ ΕΘΝΙΚΩΝ ΘΕΣΕΩΝ	64
9.4.	ΔΙΑΤΗΡΗΣΗ ΚΑΙ ΕΠΙΚΑΙΡΟΠΟΙΗΣΗ ΕΘΝΙΚΩΝ ΔΙΚΤΥΩΝ – ΕΝΗΜΕΡΩΣΗ ΚΑΙ ΔΙΑΒΟΥΛΕΥΣΗ	64
9.5.	ΔΙΕΘΝΗΣ ΣΥΝΕΡΓΑΣΙΑ	66
10.	ΑΝΑΠΤΥΞΗ ΔΙΑΤΡΟΦΙΚΩΝ ΜΕΛΕΤΩΝ ΚΑΙ ΣΧΕΤΙΚΩΝ ΠΑΡΕΜΒΑΣΕΩΝ ΓΙΑ ΤΗ ΔΙΑΜΟΡΦΩΣΗ ΚΑΙ ΤΗΝ ΕΝΗΜΕΡΩΣΗ ΕΠΙ ΘΕΜΑΤΩΝ ΣΧΕΤΙΚΩΝ ΜΕ ΠΟΛΙΤΙΚΕΣ ΔΙΑΤΡΟΦΗΣ	67
10.1.	ΑΝΑΣΥΝΘΕΣΗ ΤΡΟΦΙΜΩΝ	67
10.2.	ΣΤΡΑΤΗΓΙΚΗ ΜΕΙΩΣΗΣ ΠΡΟΣΛΗΨΗΣ ΑΛΑΤΙΟΥ	67
10.3.	ΣΤΡΑΤΗΓΙΚΗ ΜΕΙΩΣΗΣ ΠΡΟΣΛΗΨΗΣ ΤΡΑΝΣ ΛΙΠΑΡΩΝ.....	68
11.	ΚΑΤΑΡΤΙΣΗ/ΕΚΠΑΙΔΕΥΣΗ ΠΡΟΣΩΠΙΚΟΥ ΕΛΕΓΚΤΙΚΩΝ ΑΡΧΩΝ ΚΑΙ ΠΡΟΣΩΠΙΚΟΥ ΕΠΙΧΕΙΡΗΣΕΩΝ ΤΡΟΦΙΜΩΝ.....	69
11.1.	ΚΑΤΑΡΤΙΣΗ/ΕΚΠΑΙΔΕΥΣΗ ΤΟΥ ΠΡΟΣΩΠΙΚΟΥ ΤΩΝ ΕΛΕΓΚΤΙΚΩΝ ΑΡΧΩΝ ΚΑΙ ΤΩΝ ΦΟΡΕΩΝ ΠΟΥ ΕΜΠΛΕΚΟΝΤΑΙ ΣΤΟΝ ΕΠΙΣΗΜΟ ΕΛΕΓΧΟ ΤΩΝ ΤΡΟΦΙΜΩΝ ΣΤΗ ΧΩΡΑ.....	69

11.2.	ΚΑΤΑΡΤΙΣΗ/ΕΚΠΑΙΔΕΥΣΗ ΤΟΥ ΠΡΟΣΩΠΙΚΟΥ ΤΩΝ ΕΠΙΧΕΙΡΗΣΕΩΝ ΤΡΟΦΙΜΩΝ ΣΕ ΘΕΜΑΤΑ ΥΓΙΕΙΝΗΣ ΚΑΙ ΑΣΦΑΛΕΙΑΣ ΤΡΟΦΙΜΩΝ, ΒΑΣΙΚΟΥ ΚΑΙ ΕΞΕΙΔΙΚΕΥΜΕΝΟΥ ΕΠΙΠΕΔΟΥ	73
11.3.	ΤΗΡΗΣΗ ΚΑΙ ΕΠΙΚΑΙΡΟΠΟΙΗΣΗ ΜΗΤΡΩΟΥ ΕΚΠΑΙΔΕΥΤΩΝ ΣΤΟ ΠΛΑΙΣΙΟ ΑΝΑΒΑΘΜΙΣΗΣ ΤΟΥ ΑΝΘΡΩΠΙΝΟΥ ΔΥΝΑΜΙΚΟΥ ΤΩΝ ΠΡΟΓΡΑΜΜΑΤΩΝ ΚΑΤΑΡΤΙΣΗΣ ΤΟΥ ΠΡΟΣΩΠΙΚΟΥ ΕΠΙΧΕΙΡΗΣΕΩΝ ΤΡΟΦΙΜΩΝ ΚΑΙ ΤΟΥ ΠΡΟΣΩΠΙΚΟΥ ΤΩΝ ΑΡΧΩΝ ΚΑΙ ΦΟΡΕΩΝ ΕΠΙΣΗΜΟΥ ΕΛΕΓΧΟΥ ΤΗΣ ΧΩΡΑΣ.	74
12.	ΔΙΑΒΙΒΑΣΗ ΣΤΟΙΧΕΙΩΝ ΚΑΙ ΑΠΑΝΤΗΣΕΙΣ	76
13.	ΟΜΙΛΙΕΣ – ΗΜΕΡΙΔΕΣ – ΣΥΝΕΔΡΙΑ – ΣΥΜΠΟΣΙΑ – ΣΥΝΕΡΓΑΣΙΕΣ	77
13.1.	ΕΚΠΡΟΣΩΠΗΣΗ ΕΦΕΤ - ΣΥΜΜΕΤΟΧΗ.....	77
13.2.	ΣΥΝΕΡΓΑΣΙΕΣ	79
14.	ΣΥΜΠΕΡΑΣΜΑΤΑ – ΜΕΛΛΟΝΤΙΚΕΣ ΔΡΑΣΕΙΣ	80

1. ΣΥΝΤΟΜΗ ΠΑΡΟΥΣΙΑΣΗ ΤΟΥ ΕΝΙΑΙΟΥ ΦΟΡΕΑ ΕΛΕΓΧΟΥ ΤΡΟΦΙΜΩΝ (ΕΦΕΤ)

Ο ΕΦΕΤ συστάθηκε με το Ν. 2741/ΦΕΚ 199/28-09-1999. Είναι Ν.Π.Δ.Δ. και τελεί υπό την εποπτεία του Υπουργείου Αγροτικής Ανάπτυξης και Τροφίμων (Π.Δ. 24-ΦΕΚ 20/Α'/27-01-2015). Αποστολή του ΕΦΕΤ είναι η προστασία της Δημόσιας Υγείας καθώς και των συμφερόντων των καταναλωτών, η αξιόπιστη και επιστημονικά τεκμηριωμένη ενημέρωση των Ελλήνων πολιτών σε θέματα ασφάλειας και διατροφικής αξίας των τροφίμων.

Στις βασικές του αρμοδιότητες περιλαμβάνονται:

- ✓ Η εκπόνηση και υποστήριξη των εθνικών και κοινοτικών προγραμμάτων ελέγχου και η εποπτεία και αξιολόγηση της πορείας υλοποίησης αυτών.
- ✓ Ο επιμερισμός και συντονισμός της διεξαγωγής των επισήμων ελέγχων, η μέριμνα για την ενοποίηση των τεχνικών ελέγχου και τη διεξαγωγή τους με συχνότητα που καθορίζει η κατηγοριοποίηση των επιχειρήσεων ως προς την επικινδυνότητά τους.
- ✓ Η προστασία του καταναλωτή από δόλιες ή παραπλανητικές εμπορικές πρακτικές, όπως η παραπλανητική επισήμανση και η παραπλανητική διαφήμιση, καθώς και από τη νοθεία των τροφίμων.
- ✓ Η αντιμετώπιση των διαφόρων διατροφικών κρίσεων.
- ✓ Η διαμόρφωση και υλοποίηση εκπαιδευτικών προγραμμάτων για την συνεχή ενημέρωση, επιμόρφωση και κατάρτιση του προσωπικού που διεξάγει επίσημους ελέγχους.
- ✓ Η παροχή τεχνικής βοήθειας προς τους παραγωγικούς κλάδους, είτε μέσω της έκδοσης οδηγιών υγιεινής για κάθε επαγγελματικό κλάδο είτε μέσω σεμιναρίων τα οποία διοργανώνονται υπό την αιγίδα του ΕΦΕΤ προς επιμόρφωση των εργαζομένων και επαγγελματιών.
- ✓ Η διαμόρφωση ελληνικών θέσεων σε θέματα ασφάλειας τροφίμων και η υποστήριξή τους στην Ε.Ε..
- ✓ Η διαμόρφωση ελληνικών θέσεων και η υποστήριξή τους στις ομάδες εργασίας της Ευρωπαϊκής Επιτροπής, σε θέματα που σχετίζονται με την παροχή πληροφοριών για τα τρόφιμα στους καταναλωτές μέσω της επισήμανσης, παρουσίασης και διαφήμισης των τροφίμων.
- ✓ Η εισήγηση για τη διαμόρφωση εθνικής νομοθεσίας σε θέματα ασφάλειας και επισήμανσης των τροφίμων.
- ✓ Η επικοινωνία με τον καταναλωτή με σκοπό την πληροφόρησή του και την εκπαίδευσή του σε θέματα ασφάλειας τροφίμων.

2. ΔΟΜΗ ΚΑΙ ΔΙΑΡΘΡΩΣΗ ΤΩΝ ΥΠΗΡΕΣΙΩΝ ΤΟΥ ΕΦΕΤ

2.1. ΤΡΕΧΟΥΣΑ ΟΡΓΑΝΩΤΙΚΗ ΔΟΜΗ

Ο ΕΦΕΤ διοικείται από επταμελές Διοικητικό Συμβούλιο και από τον Ιανουάριο του 2013 έως σήμερα, Πρόεδρος του Διοικητικού Συμβουλίου είναι ο κος Ιωάννης Τσιάλας. Σύμφωνα με την: α) υπ' αριθμ. ΥΑ 4363/58710/27-05-2015, ΦΕΚ/Υ.Ο.Δ.Δ./394, β) υπ' αριθμ. ΥΑ 6851/84363/29-07-2015, ΦΕΚ/Υ.Ο.Δ.Δ./567, γ) υπ' αριθμ. ΥΑ 8528/104908/22-09-2016, ΦΕΚ/Υ.Ο.Δ.Δ./515, δ) υπ' αριθμ. ΥΑ 9349/11429/14-10-2016, ΦΕΚ/Υ.Ο.Δ.Δ./566, και υπ' αριθμ. ΥΑ 7541/83638/2-8-2017, ΦΕΚ/Υ.Ο.Δ.Δ./404, το Δ.Σ. του ΕΦΕΤ απαρτίζεται από τα κάτωθι μέλη:

Πρόεδρος	Τσιάλας Ιωάννης
Αντιπρόεδρος	Μανέτας Ανδρέας
Μέλος	Ζιώγας Δημήτριος
Μέλος	Κατσαμπέρης Νικόλαος
Μέλος	Καψοκεφάλου Μαρία
Εκπρόσωπος των καταναλωτών	Αλευρίτου Ελένη
Εκπρόσωπος των εργαζομένων	Ανδρουλάκης Εμμανουήλ (έως 1-8-2017) Παλίλης Λεωνίδα (από 2-8-2017)

Στην Αθήνα λειτουργεί η Κεντρική του Υπηρεσία, ενώ σε πανελλαδικό επίπεδο λειτουργούν εννέα Περιφερειακές Διευθύνσεις (ΠΔ), με έδρες σε:

- ✓ Αθήνα
- ✓ Θεσσαλονίκη
- ✓ Πάτρα
- ✓ Ηράκλειο
- ✓ Λάρισα
- ✓ Ιωάννινα
- ✓ Κομοτηνή
- ✓ Μυτιλήνη
- ✓ Τρίπολη

Στην Κεντρική Υπηρεσία λειτουργούν οι εξής Διευθύνσεις:

- ✓ Διεύθυνση Ελέγχων Επιχειρήσεων
- ✓ Διεύθυνση Εργαστηριακών Ελέγχων
- ✓ Διεύθυνση Αξιολόγησης, Εγκρίσεων
- ✓ Διεύθυνση Διατροφικής Πολιτικής και Ερευνών
- ✓ Διεύθυνση Εκπαίδευσης, Ενημέρωσης Πληροφορικής
- ✓ Διεύθυνση Διοικητικής Υποστήριξης

καθώς και τα αυτοτελή Τμήματα-Γραφεία:

- ✓ Τμήμα Διασφάλισης Ποιότητας Παρεχομένων Υπηρεσιών
- ✓ Τμήμα Νομικής Υποστήριξης και
- ✓ Γραφείο Τύπου και Δημοσίων Σχέσεων

2.2. ΟΡΓΑΝΟΓΡΑΜΜΑ ΕΦΕΤ

Το ισχύον οργανόγραμμα του ΕΦΕΤ απεικονίζεται ως κάτωθι:

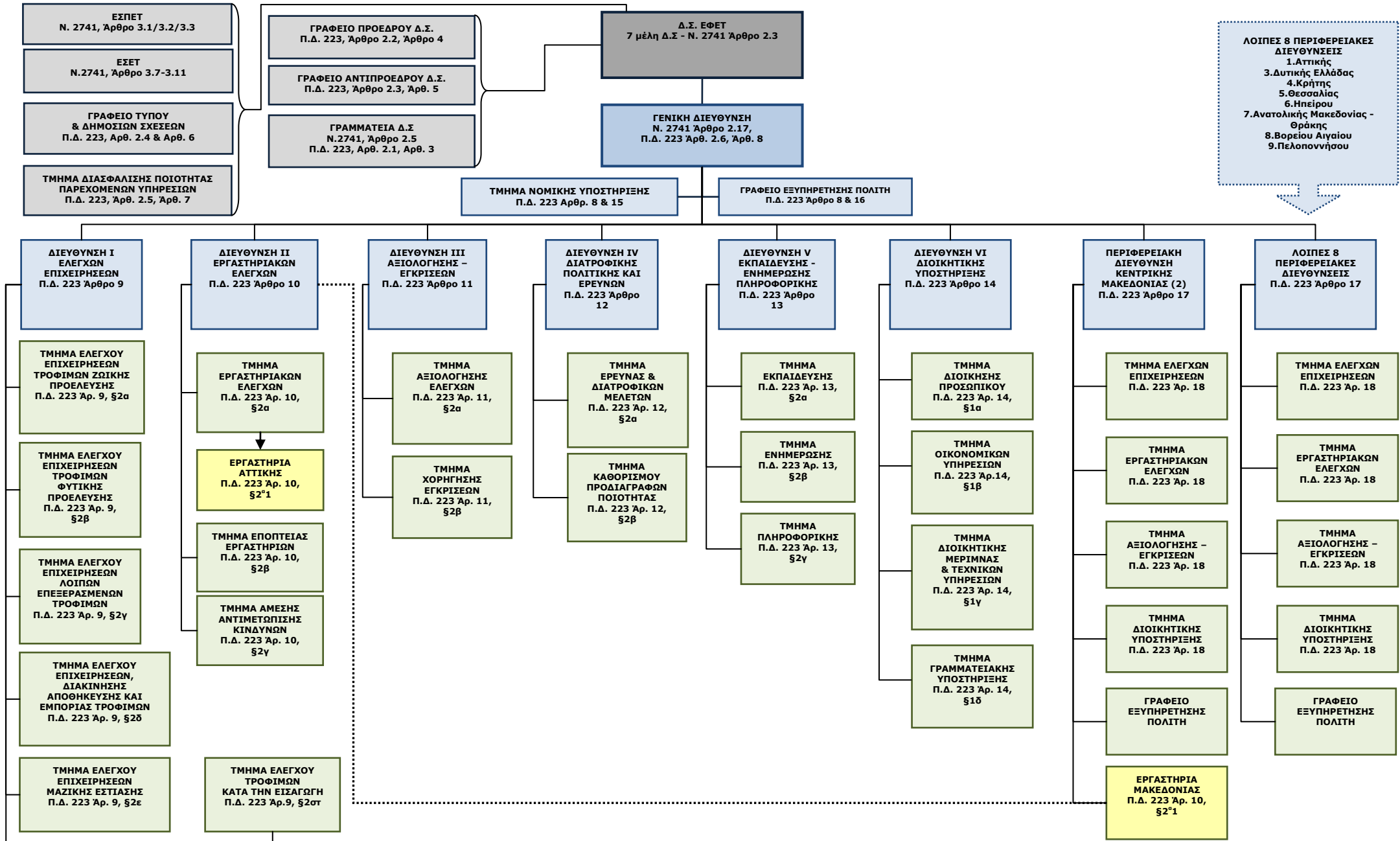

2.3. ΥΠΑΛΛΗΛΟΙ ΥΠΗΡΕΤΟΥΝΤΕΣ ΣΤΟΝ ΕΦΕΤ

Σήμερα στον ΕΦΕΤ υπηρετούν συνολικά διακόσιοι πενήντα τέσσερις (254) εργαζόμενοι, εκ των οποίων, εκατόν ογδόντα επτά (187) είναι μόνιμοι, πέντε (5) Ειδικό Επιστημονικό Προσωπικό, πενήντα πέντε (55) ΙΔΑΧ, μία (1) ΙΔΑΧ ωρομίσθια, έξι (6) δικηγόροι και πέντε (5) αποσπασμένοι από άλλες υπηρεσίες.

2.4. ΟΡΓΑΝΩΣΗ ΚΑΙ ΛΕΙΤΟΥΡΓΙΑ ΤΟΥ ΕΦΕΤ

Ο ΕΦΕΤ προσαρμόζεται με ταχείς ρυθμούς στις αυξανόμενες απαιτήσεις για τον εκσυγχρονισμό της δημόσιας διοίκησης και την εφαρμογή της ηλεκτρονικής διακυβέρνησης. Στις εγκαταστάσεις του, έχει σχεδιαστεί και εφαρμοστεί δίκτυο δομημένης καλωδίωσης και έχει προσαρμοστεί ο δικτυακός εξοπλισμός για την επίτευξη γρήγορης και αξιόπιστης μεταφοράς ηλεκτρονικών πληροφοριών και αρχείων.

Ειδικότερα, όσον αφορά στη Διοικητική Υποστήριξη:

- ✓ Εστάλησαν στο Δ.Σ. θέματα σχετικά με μισθολογική αναγνώριση προϋπηρεσίας υπαλλήλων, σύμφωνα με το Ν. 4354/2015.
- ✓ Εστάλησαν στο Υ.Σ. και στο Δ.Σ. θέματα σχετικά με βαθμολογική αναγνώριση προϋπηρεσίας υπαλλήλων, σύμφωνα με το Ν. 4369/2016 και το Π.Δ. 69/2016.
- ✓ Τηρείται και επικαιροποιείται ηλεκτρονικό μητρώο του προσωπικού υπαλλήλων του ΕΦΕΤ με τη χρήση του Προγράμματος Διαχείρισης Προσωπικού ΟΤΣ. Παράλληλα υλοποιείται η παραμετροποίηση ηλεκτρονικής εφαρμογής από την ΟΤΣ για την τήρηση του αρχείου αδειών του προσωπικού.
- ✓ Εφαρμογή των ψηφιακών υπογραφών για την ψηφιακή επικύρωση αντιγράφων εγγράφων από το Τμήμα Γραμματειακής Υποστήριξης.
- ✓ Απεστάλησαν για έλεγχο γνησιότητας βασικών, μεταπτυχιακών, διδακτορικών και ξενόγλωσσων πτυχίων υπαλλήλων του Φορέα, σύμφωνα με το Ν. 4305/2014.
- ✓ Έγιναν όλες οι απαραίτητες ενέργειες για την ειδοποίηση και ηλεκτρονική υποβολή των Δηλώσεων Περιουσιακής Κατάστασης (ΠΟΘΕΝ ΕΣΧΕΣ), όλων των αναφερόμενων υπαλλήλων.
- ✓ Οι μετακινήσεις των υπαλλήλων του Φορέα έγιναν κανονικά, χωρίς να υπάρχουν εκκρεμότητες στο Τμήμα Διοίκησης Προσωπικού.
- ✓ Υλοποίηση μετατάξεων μέσω των μεταβατικών διατάξεων του αρ. 18 του Ν. 4440/2016. Παράλληλα έγινε διορισμός μιας υπαλλήλου μέσω ΟΑΕΔ.
- ✓ Πραγματοποιήθηκε πρακτική άσκηση φοιτητών στο Φορέα, σύμφωνα με τις κείμενες διατάξεις.
- ✓ Έγιναν όλες οι προβλεπόμενες ενέργειες για την προώθηση του Προεδρικού Διατάγματος του νέου Οργανισμού του ΕΦΕΤ.
- ✓ Ολοκληρώθηκε η παραχώρηση δύο (2) υπηρεσιακών αυτοκινήτων του ΕΦΕΤ στην Ελληνική Αστυνομία. Παράλληλα ολοκληρώθηκε η διαδικασία ανάκλησης της παραχώρησης δύο (2) υπηρεσιακών αυτοκινήτων του ΕΦΕΤ από την Περιφέρεια Ηπείρου και ενός (1) από την Περιφέρεια Πελοποννήσου.

- ✓ Εφαρμογή των διατάξεων περί διάθεσης «ανοικτών δεδομένων» του Ν. 4305/2014.
- ✓ Υλοποιήθηκε σειρά συμβάσεων δαπανών.

Όσον αφορά στα οικονομικά στοιχεία για το έτος 2017, ο Φορέας έλαβε το 100% της ετήσιας εγκεκριμένης χρηματοδότησης, στο πλαίσιο της τακτικής κρατικής επιχορήγησης, ίση με το ποσό των 6.697.000€. Επιπρόσθετα έσοδα του Φορέα προήλθαν:

- ✓ Από είσπραξη επιβληθέντων προστίμων, ίσο με το ποσό των 577.113,09 €, στο πλαίσιο επιβολής διοικητικών κυρώσεων, όπως αυτές καθορίζονται στο Ν. 4235/2014.
- ✓ Από είσπραξη παραβόλων ένταξης στο μητρώο εκπαιδευτών του ΕΦΕΤ, καθώς και παραβόλων για την υλοποίηση εκπαιδευτικών προγραμμάτων επιχειρήσεων τροφίμων, ίσο με το ποσό των 397.537,92€.

Επίσης, έχουν εγγραφεί πρόσοδοι από τόκους του κοινού κεφαλαίου στην Τ.τ.Ε. ύψους 210.639,97€.

Ο ΕΦΕΤ έκλεισε τη χρήση του 2017 και κατέθεσε τόσο στη Γενική Διεύθυνση Οικονομικών Υπηρεσιών του ΥΠΑΑΤ, όσο και στο Ελεγκτικό Συνέδριο, τα απολογιστικά στοιχεία του Φορέα εγκεκριμένα με σχετική απόφαση του Δ.Σ. Το αποτέλεσμα χρήσης περιλαμβάνει πλεόνασμα, το οποίο ανέρχεται στο ποσό των 810.589,04€€ (έναντι προϋπολογισθέντος πλεονάσματος χρήσης 750.000,00€), σύμφωνα με τους δημοσιονομικούς κανόνες και το μνημόνιο συνεργασίας με το ΥΠΑΑΤ. Οι βραχυπρόθεσμες υποχρεώσεις του Φορέα στις 31.12.2017 περιελάμβαναν: α) επιταγές πληρωτέες σε τρίτους 115.971,19€ και β) πιστωτές διάφοροι 34.645,41€. Οι υποχρεώσεις αυτές εκπληρώθηκαν κατά τον πρώτο μήνα του τρέχοντος έτους.

Όσον αφορά τις ετήσιες δαπάνες και σε εφαρμογή της αριθμ. 2/91674/ΔΠΓΚ/20-12-2012 Απόφασης του υπουργού Οικονομικών «Δημοσιονομικοί κανόνες και πρακτικές», της ΠΝΠ «Δημοσιονομικοί Κανόνες και άλλες διατάξεις» (ΦΕΚ Α' 228/18-11-2012) και του Ν. 4111/2013 (ΦΕΚ Α' 18/25-01-2013), η Υπηρεσία τηρεί αναλυτικό αρχείο παρακολούθησης της εκτέλεσης του προϋπολογισμού και έχει υποβάλει στο ΥΠΑΑΤ μηνιαίο πρόγραμμα εκτέλεσης του (στόχοι), το οποίο δεν περιέχει αποκλίσεις άνω του 10% σύμφωνα με τις κείμενες διατάξεις.

Πραγματοποιήθηκαν πενήντα οκτώ (58) συμβάσεις δαπανών συνολικού ύψους 301.398,10€ και σαράντα επτά (47) ανακοινώσεις ύψους 44.776,10€.

Επίσης, έχουν υποβληθεί μηνιαία δελτία, μητρώα δεσμεύσεων και καταστάσεις μισθοδοτούμενων υπαλλήλων, τριμηνιαίοι/ετήσιοι στόχοι στο ΥΠΑΑΤ και στο Γενικό Λογιστήριο του Κράτους, καθώς και συμπληρωμένο τριμηνιαίο/ετήσιο ερωτηματολόγιο προς την Ελληνική Στατιστική Αρχή.

Ο Φορέας τήρησε στο ακέραιο τις φορολογικές υποχρεώσεις υποβάλλοντας δήλωση εισοδήματος, συγκεντρωτικές πελατών-προμηθευτών, οριστικές βεβαιώσεις αποδοχών και συντάξεων, οριστικές βεβαιώσεις εισοδημάτων από επιχειρηματικές δραστηριότητας και περιοδικές δηλώσεις φόρων.

Αποδόθηκαν συνολικά μέσα στο οικονομικό έτος 2017 κάθε τύπου και είδους εισφορών, κρατήσεις συνολικού ύψους 2.397.997,37€. Επίσης, με τη λήξη του έτους, έγινε ανατροπή ανάληψης υποχρεώσεων με σχετική ανακλητική απόφαση του διατάκτη.

Τέλος, κατατέθηκε και εγκρίθηκε από τον αρμόδιο Υπουργό (Αρ.Απόφ.3214/130789/29.12.2017), ο προϋπολογισμός για το έτος 2018, ο οποίος περιλαμβάνει δημοσιονομικό αποτέλεσμα (πλεόνασμα) ύψους 367.000€ και τακτική επιχορήγηση 6.897.000€. Η σύνταξη του προϋπολογισμού έγινε σύμφωνα με το μεσοπρόθεσμο πρόγραμμα και ενδέχεται η αναθεώρησή του ανάλογα με την πορεία είσπραξης των ιδίων εσόδων καθώς και των μεταβολών που θα προκύψουν στα έξοδα, κυρίως με την μεταβολή του προσωπικού (αποσπάσεις-μετατάξεις).

Το Γραφείο Τύπου και Δημοσίων Σχέσεων με την καθημερινή αποδελτίωση του ημερήσιου και περιοδικού τύπου, καθώς και με την αναζήτηση ιστοσελίδων στο διαδίκτυο ενημερώνει την Διοίκηση και το προσωπικό του Φορέα για θέματα που άπτονται των αντικειμένων του. Αυτή η επικοινωνία μέσω του Γραφείου Τύπου είναι αμφίδρομη, με ενημέρωση των πολιτών για τις δραστηριότητες του ΕΦΕΤ (Πίνακας 1) μέσω:

- ✓ ανάρτησης δελτίων τύπου στον διαδικτυακό ιστότοπο του Φορέα.
- ✓ αποστολής δελτίων τύπου στα ΜΜΕ.
- ✓ ενημερωτικών εκδόσεων για την προβολή του έργου του ΕΦΕΤ.

Πίνακας 1: Δελτία τύπου 2017

Θέμα δελτίου τύπου 2017	Αριθμός
Ανακλήσεις προϊόντων	24
Συμμετοχή στις Διεθνείς Εκθέσεις DETROP, FRESKON, ΔΕΘ, ΖΟΟΤΕΧΝΙΑ, στο Φεστιβάλ Ελαιολάδου & Ελιάς, σε ημερίδα του ΣΕΒΕΚ	6
Ενημέρωση για Σαρακοστή, Πάσχα, Χριστούγεννα	3
Προγράμματα Κατάρτισης	3
Ημερίδα του ΕΦΕΤ	2
Νοθεία στην εμπορία ελαιολάδου	2
Αντιποίηση Αρχής	1
Ενημέρωση για ελέγχους τροφίμων	1
Ενημέρωση για το FIPRONIL	1
Επιμόλυνση τροφίμων	1
Οδηγίες για ΥΑΕΤ	1
Παγκόσμια Ημέρα Καταναλωτή	1
Παγκόσμια Ημέρα Διατροφής	1
Πιστοποίηση προϊόντων	1
Συνεργασία με την Ε.Δ.Ο.Ε.Ε.	1
ΣΥΝΟΛΟ	49

Το Τμήμα Νομικής Υποστήριξης της Κεντρικής Υπηρεσίας διεκπεραίωσε τις κάτωθι νομικές εργασίες:

- ✓ Σύνταξη δικογράφων (απόψεων) σε πεντακόσια είκοσι (520) διοικητικά δικαστήρια επί ασκηθεισών προσφυγών κατά προστίμων που επέβαλε το Διοικητικό Συμβούλιο του ΕΦΕΤ.
- ✓ Σύνταξη δικογράφων εφέσεων/υπομνημάτων και παράσταση σε έξη (6) δικαστήρια (Διοικητικά Εφετεία). Εντός του 2017 εκδόθηκαν συνολικά 365 δικαστικές αποφάσεις κατά αποφάσεων του Δ.Σ. του ΕΦΕΤ περί επιβολής χρηματικών προστίμων, εκ των οποίων, 340 αποφάσεις με τις οποίες απορρίφθηκαν οι ασκηθείσες προσφυγές στην ουσία τους, 19 αποφάσεις με τις οποίες έγιναν δεκτές οι προσφυγές και κατά των οποίων δεν χωρεί έφεση (ανέκκλητες) και 6 αποφάσεις με τις οποίες έγιναν δεκτές οι προσφυγές και κατά των οποίων ασκήθηκε έφεση.
- ✓ Νομική εκπροσώπηση (παράσταση και προτάσεις) σε εργατικές και άλλης φύσεως υποθέσεις, πέραν των διοικητικών προστίμων, ενώπιον πολιτικών και διοικητικών δικαστηρίων.
- ✓ Σύνταξη δεκαοκτώ (18) εισηγητικών σημειωμάτων προς το Δ.Σ. του ΕΦΕΤ σε συμμόρφωση προς αντίστοιχες αποφάσεις του Διοικητικού Πρωτοδικείου, που ακυρώνουν τις αποφάσεις του ΔΣ του ΕΦΕΤ και παραπέμπουν τις υποθέσεις στη Διοίκηση για την άσκηση της διακριτικής της ευχέρειας.
- ✓ Συγγραφή γνωμοδοτήσεων για διάφορα θέματα της Υπηρεσίας και πληθώρα απαντήσεων σε δεκάδες προφορικά ερωτήματα οργάνων της Διοίκησης και των Περιφερειακών Διευθύνσεων.
- ✓ Νομικός έλεγχος νομιμοποίησης πενήντα οκτώ (58) συμβάσεων προμηθειών και παροχής υπηρεσιών που συνήψε ο Φορέας.

3. ΕΦΑΡΜΟΓΗ ΣΥΣΤΗΜΑΤΟΣ ΔΙΟΙΚΗΣΗΣ ΜΕ ΣΤΟΧΟΥΣ

Στο πλαίσιο της εφαρμογής του συστήματος Διοίκησης με Στόχους, με απόφαση του Διοικητικού Συμβουλίου, έχουν ορισθεί οι Στρατηγικοί Στόχοι του ΕΦΕΤ με βάση τους οποίους σχεδιάστηκαν οι επιχειρησιακοί στόχοι ανά Διεύθυνση και ο επιμερισμός τους ανά Τμήμα και υπάλληλο.

Οι στρατηγικοί στόχοι που τέθηκαν για το 2017 ήταν οι εξής:

- ✓ Η διασφάλιση της εφαρμογής της νομοθεσίας των τροφίμων για την προστασία της υγείας και των συμφερόντων του καταναλωτή.
- ✓ Η ενδυνάμωση της δικτύωσης, της επιστημονικής τεκμηρίωσης και της έρευνας για την υποστήριξη πολιτικών διατροφής, ασφάλειας και ανάλυσης κινδύνων στα τρόφιμα.
- ✓ Η διασφάλιση της ποιότητας της λειτουργίας του ΕΦΕΤ και βελτίωση της εσωτερικής του οργάνωσης.

4. ΕΦΑΡΜΟΓΗ ΣΥΣΤΗΜΑΤΟΣ ΕΣΩΤΕΡΙΚΩΝ ΕΠΙΘΕΩΡΗΣΕΩΝ

Το Τμήμα Διασφάλισης Ποιότητας Παρεχομένων Υπηρεσιών έχει την αρμοδιότητα της εφαρμογής του συστήματος εσωτερικών ελέγχων και την παρακολούθηση και αξιολόγηση της απόδοσης λειτουργίας του Φορέα και της ποιότητας των παρεχομένων υπηρεσιών του, μέσω της εφαρμογής του πιστοποιημένου Συστήματος Διαχείρισης Ποιότητας (ΣΔΠ) του ΕΦΕΤ, κατά το πρότυπο ISO 9001:2008.

Το 2017 αναπτύχθηκαν δράσεις:

1. Στο πλαίσιο **εφαρμογής και λειτουργίας του ΣΔΠ** για την παρακολούθηση της εφαρμογής του, για τον έλεγχο, αναθεώρηση ή/και έκδοση διαδικασιών, εγγράφων και εντύπων, καθώς και για την αξιολόγηση της τήρησης των διαδικασιών και την υποβολή προτάσεων αναθεώρησης τους προς την Διοίκηση.

- ✓ Έγιναν ενέργειες αναθεώρησης στη διαδικασία που αφορά την «Διαχείριση Είσπραξης Προστίμων», με σκοπό την εφαρμογή του νέου νομοθετικού πλαισίου που ορίζεται από τον Ν. 4235/2014.

2. Στο πλαίσιο της διενέργειας της **Ανασκόπησης της Ανώτατης Διοίκησης** διενεργήθηκε η παρακολούθηση της υλοποίησης των αποφάσεων του 2016, με βάση την θεματολογία που είχε καθοριστεί από την Διοίκηση και τις εμπλεκόμενες υπηρεσιακές μονάδες του ΕΦΕΤ.

Τα αποτελέσματα της ανασκόπησης της Ανώτατης Διοίκησης αφορούσαν στην υλοποίηση ενεργειών σχετικών με:

- ✓ Τον σχεδιασμό και προγραμματισμό των ελέγχων. Αναθεωρήθηκε η διαδικασία ανάλυσης της επικινδυνότητας των ελέγχων στις επιχειρήσεις τροφίμων με την έκδοση σχετικού αναθεωρημένου οδηγού.
- ✓ Την εποπτεία των ελέγχων σε κεντρικό και περιφερειακό επίπεδο. Εκπονήθηκε έγγραφο που περιγράφει την μεθοδολογία και τις διαδικασίες για την επαλήθευση της αποτελεσματικότητας των ελέγχων.
- ✓ Την υλοποίηση των ελέγχων. Έγινε επικαιροποίηση των εντύπων ελέγχου διαφόρων κατηγοριών επιχειρήσεων.
- ✓ Την αξιοποίηση των αποτελεσμάτων των ελέγχων. Ολοκλήρωση του έργου της επιτροπής αναθεώρησης του Ολοκληρωμένου Πληροφοριακού Συστήματος και υποβολή σχετικής εισήγησης στο Δ.Σ. του ΕΦΕΤ.
- ✓ Την εκπαίδευση του προσωπικού των αρμοδίων αρχών. Αναθεωρήθηκαν οι σχετικές διαδικασίες εκπαίδευσης που εφαρμόζονται από το ΣΔΠ του ΕΦΕΤ.
- ✓ Την κατάρτιση της Ανασκόπησης του 2017 με θεματολογία που βασίστηκε στα αποτελέσματα των εσωτερικών επιθεωρήσεων του 2017, στην επίδοση των διεργασιών για την λειτουργία και άσκηση των αρμοδιοτήτων του ΕΦΕΤ, στην κατάσταση υλοποίησης των προληπτικών και διορθωτικών ενεργειών και σε προτάσεις για τη βελτίωση της λειτουργίας και της αποτελεσματικότητας των ελέγχων που διενεργεί ο ΕΦΕΤ.

3. Στον τομέα των **Εσωτερικών Επιθεωρήσεων** με βάση τον ετήσιο προγραμματισμό διενεργήθηκαν εσωτερικές επιθεωρήσεις:

- ✓ Στην Περιφερειακή Δ/νση ΕΦΕΤ Κεντρικής Μακεδονίας για να διαπιστωθεί η επαλήθευση της εφαρμογής του ΣΔΠ κατά ISO 9001:2008, αναφορικά με τις διεργασίες που επιτελούνται.

- ✓ Στην Κεντρική Υπηρεσία, για να διαπιστωθεί η αξιολόγηση της πληρότητας των διαδικασιών προγραμματισμού/επαναπρογραμματισμού χρηματοδοτούμενων και συγχρηματοδοτούμενων προγραμμάτων, της υλοποίησης, παρακολούθησης, ελέγχου και διαχείρισης προγραμμάτων, καθώς και της οικονομικής διαχείρισης προγραμμάτων που έχουν αναπτυχθεί στο πλαίσιο του ΣΔΠ του ΕΦΕΤ. Επιπλέον, αξιολογήθηκε η εφαρμογή των διαδικασιών που αφορούν στη λειτουργία του Εστιακού Σημείου της EFSA και στη λειτουργία του Εστιακού Σημείου του Codex Alimentarius.
- ✓ Στην Περιφερειακή Δ/ση ΕΦΕΤ Θεσσαλίας, για να διαπιστωθεί η επαλήθευση της αποτελεσματικότητας του Συστήματος Επισήμων Ελέγχων στον τομέα παραγωγής γάλακτος και γαλακτοκομικών προϊόντων, καθώς επίσης και η παρακολούθηση της υλοποίησης των διορθωτικών ενεργειών για την αποκατάσταση των συστάσεων σχετικής επιθεώρησης της DG SANTE F/2017/03.
- ✓ Στην Περιφερειακή Δ/ση ΕΦΕΤ Δυτικής Ελλάδας, για να διαπιστωθεί η αξιολόγηση της συνεργασίας του ΕΦΕΤ με τις συναρμόδιες αρχές καθώς και η αξιολόγηση των μέτρων επιβολής και της συμμόρφωσης των επιχειρήσεων με την νομοθεσία των τροφίμων στον τομέα του γάλακτος.
- ✓ Στην Περιφερειακή Δ/ση Κεντρικής Μακεδονίας, για να διαπιστωθεί η αξιολόγηση των μέτρων επιβολής και της συμμόρφωσης των επιχειρήσεων με την νομοθεσία των τροφίμων στον τομέα του κρέατος.

Επιπλέον, έγινε παρακολούθηση της υλοποίησης των διορθωτικών ενεργειών που έχουν αναληφθεί από τις υπηρεσιακές μονάδες του ΕΦΕΤ στη βάση των αποτελεσμάτων προηγούμενων εσωτερικών επιθεωρήσεων.

4. Διενεργήθηκε εσωτερικός έλεγχος του Τμήματος Διασφάλισης Ποιότητας Παρεχομένων Υπηρεσιών από υπαλλήλους του ΕΦΕΤ ανεξάρτητους από την λειτουργία του Τμήματος (για τη διασφάλιση της ανεξαρτησίας του ελέγχου), με βάση την απαίτηση της διαδικασίας πιστοποίησης της ποιότητας του ΕΦΕΤ από εξωτερικό φορέα.

5. Συμμετοχή ή/και υποστήριξη **Εξωτερικών Επιθεωρήσεων** από:

- ✓ Τον Φορέα Πιστοποίησης του ΣΔΠ του ΕΦΕΤ στο πλαίσιο Επιθεώρησης για την διαπίστωση της εφαρμογής του Συστήματος Διαχείρισης Ποιότητας του ΕΦΕΤ σύμφωνα με το Διεθνές Πρότυπο EN ISO 9001:2008, με σκοπό την επαναπιστοποίησή του.
- ✓ Την DG SANTE F στο πλαίσιο της επιθεώρησης για την παρακολούθηση της εφαρμογής των συστάσεων προηγούμενων ετών.

6. Λοιπές δράσεις

- ✓ Συμμετοχή σε Ομάδα εργασίας της Ευρωπαϊκής Επιτροπής των μονάδων εσωτερικών επιθεωρήσεων των Εθνικών Αρμόδιων Αρχών Επισήμου Ελέγχου των Τροφίμων, για την παρακολούθηση θεμάτων των Εθνικών συστημάτων Εσωτερικών Ελέγχων.
- ✓ Συνεργασία με την Διεύθυνση Γεωτεχνικών Ελέγχων και Επιθεωρήσεων του ΥΠΑΑΤ, με σκοπό την ανταλλαγή πληροφοριών, την καταγραφή και αξιολόγηση της δραστηριότητας στον τομέα των εσωτερικών επιθεωρήσεων των υπηρεσιακών μονάδων, φορέων ή οργανισμών που εμπλέκονται στο

σύστημα επίσημου ελέγχου τροφίμων και τον καθορισμό περαιτέρω ενεργειών για την εφαρμογή ενός ολοκληρωμένου συστήματος εσωτερικών επιθεωρήσεων.

5. ΟΡΓΑΝΩΣΗ – ΣΥΝΤΟΝΙΣΜΟΣ – ΕΠΟΠΤΕΙΑ ΕΠΙΣΗΜΩΝ ΕΛΕΓΧΩΝ ΣΤΟΝ ΤΟΜΕΑ ΤΩΝ ΤΡΟΦΙΜΩΝ

5.1. ΣΧΕΔΙΑΣΜΟΣ, ΟΡΓΑΝΩΣΗ & ΣΥΝΤΟΝΙΣΜΟΣ ΤΩΝ ΕΛΕΓΧΩΝ

- ✓ Ανάδειξη προτεραιοτήτων επισήμων ελέγχων σε επίπεδο επιθεώρησης εγκαταστάσεων στους τομείς:
 - ❖ Τροφίμων ζωικής προέλευσης
 - ❖ Τροφίμων φυτικής προέλευσης
 - ❖ Λοιπών επεξεργασμένων τροφίμων
 - ❖ Υλικών και Αντικείμενων σε επαφή με τρόφιμα εστιάζοντας σε ζητήματα που αφορούν:
 - ο στην επαλήθευση της επάρκειας και αποτελεσματικότητας συστημάτων αυτοελέγχου και ιχνηλασιμότητας σε ορισμένες κατηγορίες επιχειρήσεων.
 - ο στην αντιμετώπιση φαινομένων παραπλάνησης του καταναλωτή και απάτης με την οργάνωση στοχευμένων δράσεων.
 - ο στην αφομοίωση των αρχών ευελιξίας του HACCP σε επιχειρήσεις διάθεσης τροφίμων.
 - ο την διερεύνηση δυνατοτήτων ελέγχων τροφίμων που διακινούνται μέσω ηλεκτρονικού εμπορίου.
 - ο την ανάληψη ενημερωτικών δράσεων για τη χρήση υλικών σε επαφή με τρόφιμα από τους καταναλωτές.
 - ο στον έλεγχο για τη λήψη μέτρων μείωσης των επιπέδων ακρυλαμιδίου σε τρόφιμα.
 - ο την αξιοποίηση του νέου Οδηγού κατάταξης των επιχειρήσεων βάσει ανάλυσης επικινδυνότητας και των επικαιροποιημένων εντύπων ελέγχου, με στόχο την βελτίωση της αποτελεσματικότητας του ελέγχου.
- ✓ Διαμόρφωση και υποστήριξη αντίστοιχων επιχειρησιακών δράσεων.
- ✓ Ολοκλήρωση και επεξεργασία των αποτελεσμάτων του προγράμματος συλλογής δεδομένων για τα ανόργανα συστατικά (ασβέστιο και σίδηρο) σε εμπλουτισμένα τρόφιμα.
- ✓ Συγκρότηση ομάδων εργασίας με σκοπό την προετοιμασία των προγραμμάτων παρακολούθησης παραγόντων ασφάλειας/ποιότητας τροφίμων - προγράμματα δειγματοληψίας & ανάλυσης του έτους 2018. Οι ομάδες αυτές φαίνονται στον ακόλουθο Πίνακα2:

Πίνακας 2: Αντικείμενο ομάδων εργασίας

α/α	Ομάδα εργασίας (Χημικοί /Βιολογικοί παράγοντες κινδύνου)
1	Μικροβιολογικοί κίνδυνοι - Ισταμίνη σε ιχθυηρά
2	Μυκοτοξίνες, Νιτρικά
3	Βαρέα Μέταλλα και προσμείξεις παραγωγικής διαδικασίας (ακρυλαμίδιο κ.ά.)
4	Διοξίνες, Πολυκυκλικοί αρωματικοί Υδρογονάνθρακες, Χλωροπροπανόλες, Ανίχνευση επεξεργασίας με ιοντίζουσα ακτινοβολία
5	Πρόσθετα - Χρωστικές σε ζωικής και φυτικής προέλευσης τρόφιμα

α/α	Ομάδα εργασίας (Χημικοί /Βιολογικοί παράγοντες κινδύνου)
6	Υπολείμματα φυτοπροστατευτικών ουσιών
7	Έλεγχος εμφιαλωμένων νερών, Νερό που χρησιμοποιείται από τις επιχειρήσεις
8	Αλλεργιογόνα συστατικά
9	Γενετικά Τροποποιημένοι Οργανισμοί
10	Ποιότητα –Γνησιότητα Ελαιολάδου
11	Ποιότητα – Γνησιότητα Μελιού
12	Ποιότητα – Γνησιότητα Γαλακτοκομικών προϊόντων
13	Ποιότητα – Γνησιότητα Ιχθυηρών
14	Υλικά και Αντικείμενα σε Επαφή με Τρόφιμα
15*	Αναδυόμενοι Κίνδυνοι, νοθεία/παραπλάνηση

* Το αντικείμενο εντάχθηκε στο πλαίσιο λειτουργίας άλλων ομάδων εργασίας

- ✓ Υποστήριξη πρόσθετων ελέγχων στο πλαίσιο:
 - ❖ έγκρισης εγκαταστάσεων τροφίμων ζωικής προέλευσης.
 - ❖ χορήγησης πιστοποιητικών για την εξαγωγή τροφίμων.
 - ❖ του Προγράμματος Επισιτιστικής Βοήθειας Απόρων ΤΕΒΑ.
 - ❖ διερεύνησης αναφορών/καταγγελιών πολιτών.
 - ❖ επισήμανσης παρουσίασης και διαφήμισης τροφίμων που διατίθενται στον τελικό καταναλωτή.

- ✓ Συντονισμός και συνεργασία με Αρμόδιες Αρχές/Φορείς
 - ❖ Με τις αρμόδιες/συναρμόδιες Αρχές για τη συγγραφή της Ετήσιας Έκθεσης του ΠΟΕΣΕ για το έτος 2016.
 - ❖ Με υπηρεσίες του ΥΠΑΑΤ για την από κοινού οργάνωση επιχειρησιακών δράσεων, εισήγησης νομοθετικών ρυθμίσεων, υποστήριξη ελέγχων DG SANTE - DF κ.ά..
 - ❖ Με τον ΕΛΓΟ «ΔΗΜΗΤΡΑ» για ανάληψη από κοινού δράσεων.
 - ❖ Στο πλαίσιο του Συντονιστικού Κέντρου Αντιμετώπισης Παραεμπορίου (ΣΥΚΑΠ) για την ανάπτυξη επιχειρησιακών δράσεων με στόχο την εποπτεία της αγοράς και την πάταξη του παραεμπορίου.
 - ❖ Με τον Εθνικό Οργανισμό Φαρμάκων (ΕΟΦ) για τους ισχυρισμούς υγείας που αφορούν βότανα και για τη διάθεση προϊόντων «χωρίς γλουτένη».
 - ❖ Με το Εθνικό Συμβούλιο Ραδιοηλεκτρονικής (ΕΣΡ) για παραπλανητικές διαφημίσεις προϊόντων.
 - ❖ Με διάφορους φορείς (ΥΠΑΑΤ, ΕΟΦ, ΓΧΚ, ΕΛΓΟ ΔΗΜΗΤΡΑ) για τη διάθεση προϊόντων από το φυτό *cannabis sativa L.* ως τροφίμων.
 - ❖ Με διάφορους φορείς (ΥΠΑΑΤ, ΕΟΦ, ΜΦΙ, Σύνδεσμος Κρόκου) σχετικά με το καθεστώς έγκρισης εξαγωγών ελληνικού σαφράν στην Κίνα.
 - ❖ Με την Ελληνική Στατιστική Αρχή (ΕΛΣΤΑΤ).
 - ❖ Με το Κέντρο Ελέγχου και Πρόληψης Νοσημάτων (ΚΕΕΛΠΝΟ) για την διερεύνηση διατροφικών περιστατικών.
 - ❖ Με τον Σύνδεσμο Ελληνικών Βιομηχανιών Εταιρειών Κρέατος (ΣΕΒΕΚ) και την Εθνική Διεπαγγελματική Οργάνωση Κρέατος (ΕΔΟΚ).
 - ❖ Με την Εθνική Διεπαγγελματική Οργάνωση Μελιού.
 - ❖ Με την Εθνική Διεπαγγελματική Οργάνωση Ελιάς & Ελαιολάδου (ΕΔΟΕΕ).
 - ❖ Με την Πανελλήνια Ομοσπονδία Εστιατόρων και Συναφών Επαγγελματιών (ΠΟΕΣΕ).

- ❖ Με την Πανελλήνια Ομοσπονδία Συλλόγων Ιδιωτικών Παιδικών Σταθμών (ΠΟΣΙΠΣ).
- ❖ Με τις Αρμόδιες Αρχές των Περιφερειών της χώρας στο πλαίσιο επιμερισμού των επίσημων ελέγχων.

5.2. ΥΠΟΣΤΗΡΙΞΗ ΚΑΙ ΣΥΝΔΡΟΜΗ ΕΠΙΘΕΩΡΗΣΕΩΝ

Εντός του έτους 2017, ο ΕΦΕΤ συμμετείχε και υποστήριξε ενεργά επιθεωρήσεις που διεξήχθησαν στην Ελλάδα από την DG SANTE - DF.

Πιο συγκεκριμένα:

- ✓ DG (SANTE) 2017/6057-6061: Κατά το διάστημα 15-24 Φεβρουαρίου 2017, που αφορούσε την αξιολόγηση των συστημάτων επισήμου ελέγχου α) στον τομέα της παροχής πληροφοριών για τα τρόφιμα στους καταναλωτές (επισήμανση/παρουσίαση/διαφήμιση) και β) στον τομέα των ισχυρισμών διατροφής και υγείας που διατυπώνονται για τα τρόφιμα.
- ✓ DG (SANTE) 2017-6055: Κατά το διάστημα 05-13 Δεκεμβρίου 2017, (γενικού χαρακτήρα έλεγχος) που αφορούσε στο προφίλ της χώρας (General Follow-up Audit).

Παράλληλα, συμμετείχε και υποστήριξε ενεργά επιθεωρήσεις που διεξήχθησαν στην Ελλάδα από αρχές άλλων κρατών. Πιο συγκεκριμένα συνέδραμε:

- ✓ Την Καναδική Υπηρεσία Επιθεώρησης Τροφίμων (CFIA), κατά τον έλεγχο επιχειρήσεων παραγωγής και τυποποίησης ρίγανης (6-10 Μαρτίου 2017).
- ✓ Των Κινεζικών Αρχών, κατά τον έλεγχο επιχειρήσεων επεξεργασίας κρέατος και γάλακτος που εξάγουν τρόφιμα στην Κίνα (07-15 Μαΐου 2017).

5.3. ΑΞΙΟΛΟΓΗΣΗ ΕΠΙΚΙΝΔΥΝΟΤΗΤΑΣ

- ✓ Εισήγηση προς τον ΕΣΕΤ για έγκριση επιστημονικής υποστήριξης σχετικά με "μεθοδολογία ως προς την αξιολόγηση της επικινδυνότητας της παρουσίας και χρήσης προσθέτων τροφίμων σε τρόφιμα".
- ✓ Παρουσίαση στο ΕΣΕΤ του ως άνω αναφερόμενου προτεινόμενου εργαλείου.

5.4. ΑΝΑΛΥΣΗ ΣΤΟΙΧΕΙΩΝ ΕΛΕΓΧΟΥ

Ο ΕΦΕΤ μεριμνά για την συλλογή των στοιχείων ελέγχου στον τομέα των τροφίμων όλων των Αρμοδίων Αρχών της χώρας, την αξιολόγηση και ενσωμάτωση αυτών στην ετήσια έκθεση του ΠΟΕΣΕ για το 2017 και την σχετική ενημέρωση των ευρωπαϊκών οργάνων. Οι ετήσιες εκθέσεις του ΠΟΕΣΕ είναι ανηρτημένες στην ιστοσελίδα του ΕΦΕΤ.

Το έτος 2017 οι επιθεωρητές του ΕΦΕΤ πραγματοποίησαν 9.481 ελέγχους σε όλες τις κατηγορίες επιχειρήσεων τροφίμων με συχνότητα που υπαγορεύεται από ανάλυση επικινδυνότητας. Οι τακτικοί έλεγχοι (6998) ανήλθαν στο 73,8% των διενεργηθέντων ελέγχων, η διαχείριση έκτακτων περιστατικών (508) ανήλθε στο 5,4% και οι επανέλεγχοι (1975) στο 20,8%, σύμφωνα με το Γράφημα 1.

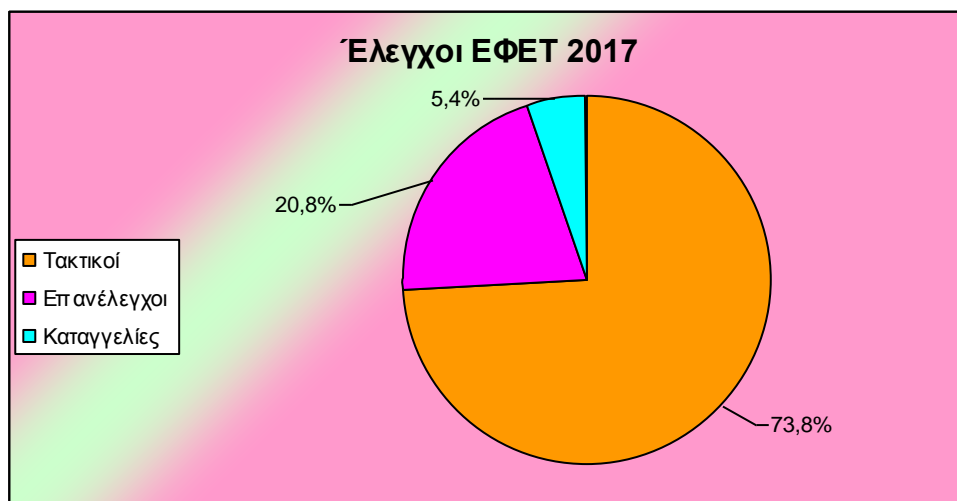

Γράφημα 1: Πραγματοποιηθέντες έλεγχοι

Η κατανομή των ελέγχων ανά κατηγορία επιχειρήσεων (Γράφημα 2) είναι η εξής:

- ✓ Παρασκευαστές & συσκευασία τροφίμων (17,8%)
- ✓ Παρασκευαστές που πωλούν λιανικώς (15,9%)
- ✓ Επιχειρήσεις λιανικού εμπορίου (25,5%)
- ✓ Αποθήκευση και μεταφορά τροφίμων (5,2%)
- ✓ Επιχειρήσεις παροχής υπηρεσιών (35,6%)

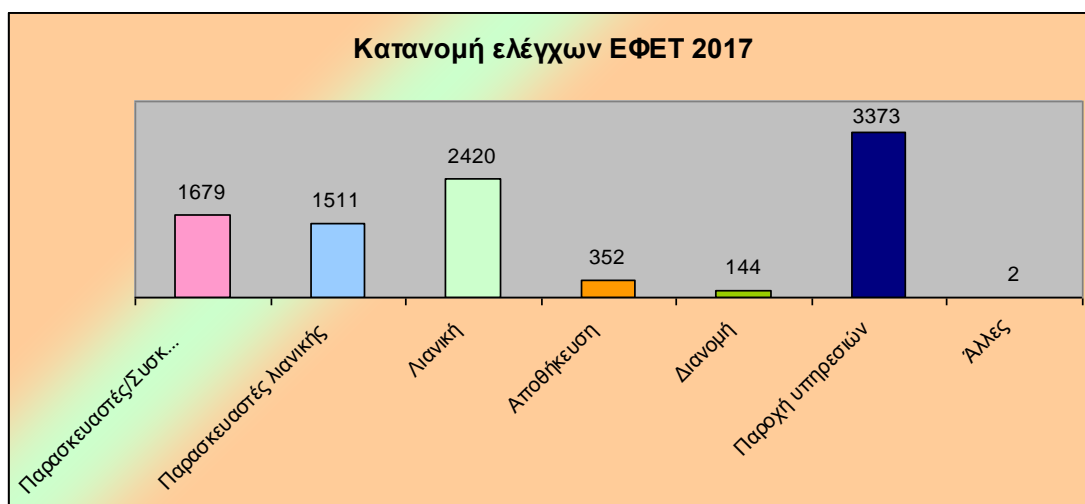

Γράφημα 2: Κατανομή των ελέγχων

Οι έλεγχοι ανά Περιφερειακή Διεύθυνση του ΕΦΕΤ απεικονίζονται στο Γράφημα 3.

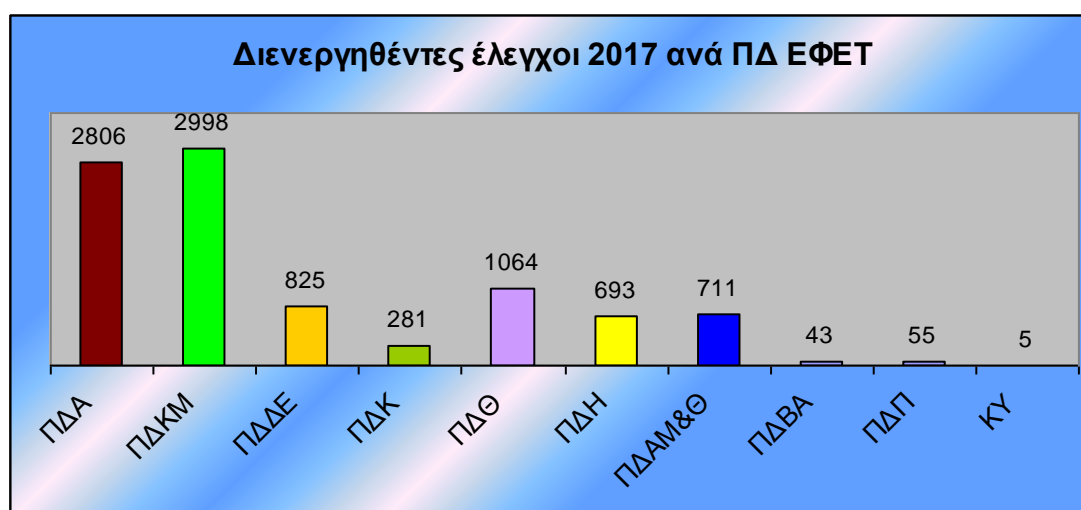

Γράφημα 3: Διενεργηθέντες έλεγχοι έτους 2017 ανά ΠΔ του ΕΦΕΤ

Σε 347 επιχειρήσεις (4,5%) διαπιστώθηκε η ύπαρξη μη συμμορφώσεων.

Στα Γραφήματα 4 & 5 που ακολουθούν, απεικονίζονται οι μη συμμορφώσεις ανά κατηγορία εγκαταστάσεων και τα είδη των μη συμμορφώσεων.



Γράφημα 4: Κατανομή μη συμμορφώσεων ανά κατηγορία από το σύνολο των μη συμμορφουμένων εγκαταστάσεων

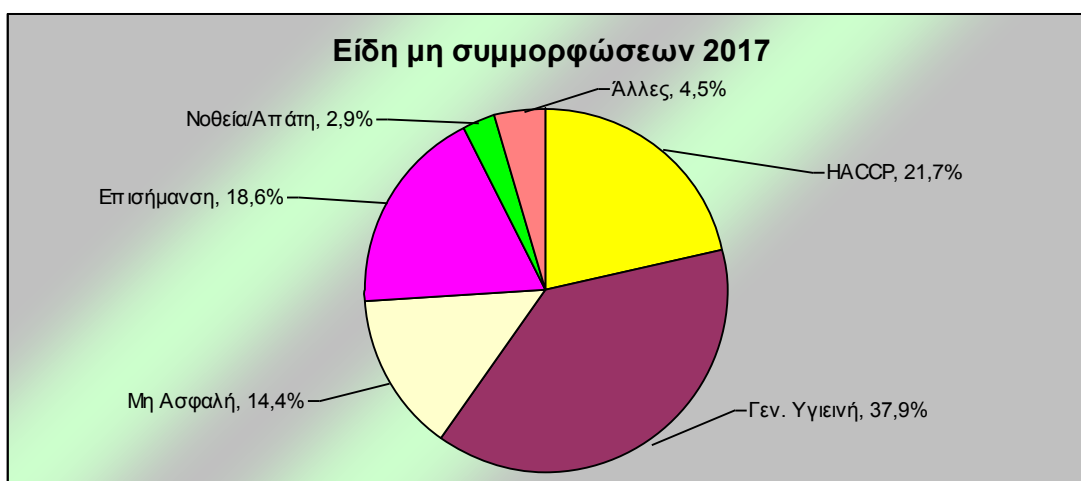

Γράφημα 5: Είδη μη συμμορφώσεων

Υιοθετήθηκαν μέτρα για την εξασφάλιση συμμόρφωσης των υπευθύνων των επιχειρήσεων τροφίμων όπως:

- ✓ Ο περιορισμός της κυκλοφορίας τροφίμων μέσα από τις διαδικασίες της κατάσχεσης, δέσμευσης όταν δεν τηρούνταν τα πρότυπα ασφάλειας ή ποιότητας και η ανάκληση τροφίμων όταν συνέτρεχαν προς τούτο λόγοι.
- ✓ Η ανάκληση έγκρισης και η αναστολή λειτουργίας, στις περιπτώσεις επιχειρήσεων με σοβαρές μη συμμορφώσεις.
- ✓ Η επιβολή διοικητικών και ποινικών κυρώσεων για τις περιπτώσεις όπου διαπιστώθηκαν στοιχειοθετημένες παραβάσεις της νομοθεσίας. Συνολικά:
 - ❖ Έγιναν 158 πράξεις κατασχέσεων μη ασφαλών τροφίμων που αφορούσαν 59,8 τόνους προϊόντων.
 - ❖ Ανεστάλη η λειτουργία σε 5 επιχειρήσεις.
 - ❖ Επιβλήθηκαν διοικητικές κυρώσεις σε 346 επιχειρήσεις και αντίστοιχα ποινικές σε 40 επιχειρήσεις.

5.5. ΔΙΕΝΕΡΓΕΙΑ ΚΛΑΔΙΚΩΝ ΕΛΕΓΧΩΝ

Το 2017 υλοποιήθηκαν τα κάτωθι προγράμματα κλαδικών ελέγχων:

I. Πρόγραμμα επισήμου ελέγχου ισχυρισμών διατροφής που αφορούν σε σάκχαρα.

Στο πλαίσιο του προγράμματος αυτού ελέγχθηκε η νομιμότητα και η ορθότητα της χρήσης των ισχυρισμών διατροφής για σάκχαρα σε 47 προσυσκευασμένα προϊόντα των κατηγοριών: παστέλια (10), χαλβάδες (9), σοκολάτες (8), χυμοί (10), μαρμελάδες (5), μπάρες δημητριακών (5), που έφεραν τους εν λόγω ισχυρισμούς. Οι έλεγχοι διενεργήθηκαν από τις Περιφερειακές Διευθύνσεις ΕΦΕΤ Αττικής, Κεντρικής Μακεδονίας, Θεσσαλίας, Ανατολικής Μακεδονίας & Θράκης και Δυτικής Ελλάδας.

Από την επεξεργασία των στοιχείων των ελέγχων αυτών προκύπτουν τα ακόλουθα:

- ✓ Από τα προϊόντα, πλην των χυμών, που ελέγχθηκαν ως προς την ορθότητα της χρήσης στην επισήμανση των ισχυρισμών διατροφής **«χωρίς σάκχαρα»**, **«χαμηλή περιεκτικότητα σε σάκχαρα»** και **«χωρίς πρόσθετα σάκχαρα»**, ένας σημαντικός αριθμός προϊόντων (59%) δεν πληρούσε τους όρους χρήσης των εν λόγω ισχυρισμών, όπως αυτοί αναφέρονται στο Παράρτημα του Κανονισμού (ΕΚ) 1924/2006 (Γράφημα 6).
- ✓ Όσον αφορά στους χυμούς, το σύνολο των προϊόντων που ελέγχθηκαν έφεραν τον ισχυρισμό **«χωρίς πρόσθετα σάκχαρα»**, ο οποίος δεν επιτρέπεται στην συγκεκριμένη κατηγορία βάσει του άρθρου 7 του Καν.(ΕΕ) 1169/2011 και του άρθρου 126 του Κώδικα Τροφίμων & Ποτών.

Από την περαιτέρω ανάλυση των στοιχείων, προκύπτει ότι τις περισσότερες μη συμμορφώσεις με την κείμενη νομοθεσία ως προς την χρήση των ισχυρισμών για σάκχαρα, είχαν οι μαρμελάδες, τα παστέλια και οι χυμοί ενώ τις λιγότερες οι χαλβάδες, οι σοκολάτες και τελευταίες οι μπάρες δημητριακών (Γράφημα 7).

Επιπροσθέτως, κατά την αξιολόγηση της συμμόρφωσης με την κείμενη νομοθεσία της χρήσης εκάστου ισχυρισμού διατροφής για σάκχαρα ξεχωριστά, παρατηρήθηκε υψηλός βαθμός μη συμμόρφωσης για τους ισχυρισμούς **«χωρίς σάκχαρα»** και **«χωρίς πρόσθετα σάκχαρα»** (Γράφημα 8).

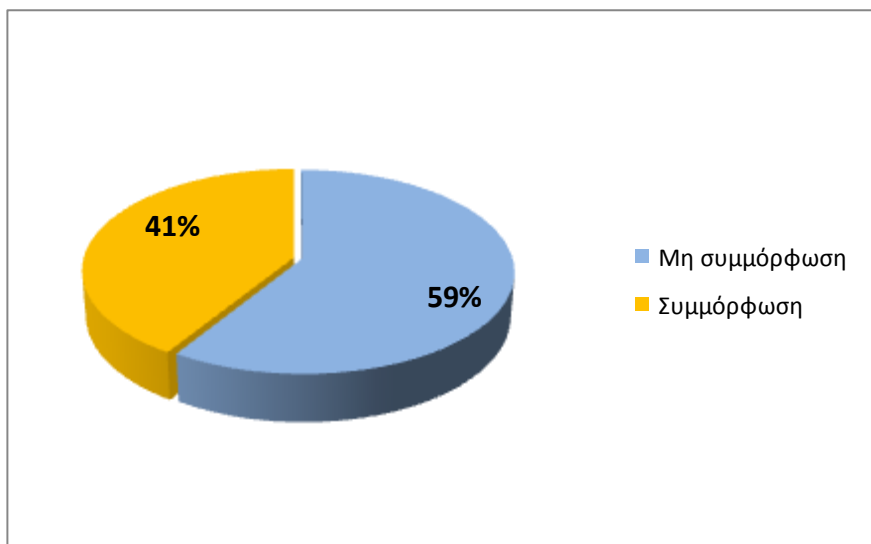

Γράφημα 6: Ποσοστιαία κατανομή των συμμορφούμενων προϊόντων που έφεραν ισχυρισμούς για σάκχαρα (μη συμπεριλαμβανομένων των χυμών) με τους όρους χρήσης των αντίστοιχων ισχυρισμών του Παραρτήματος του Κανονισμού (ΕΚ) 1924/2006.

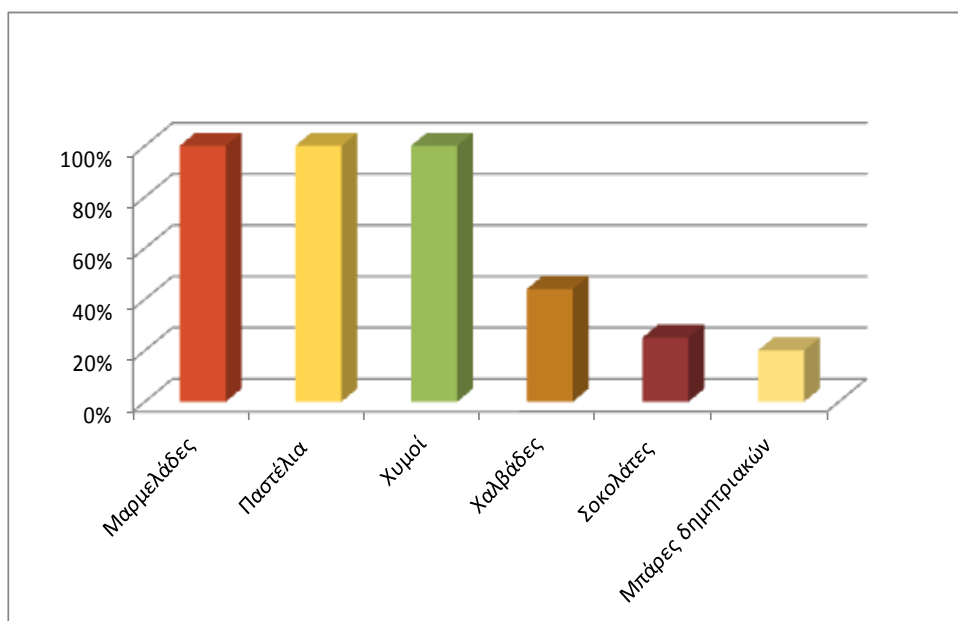

Γράφημα 7: Μη συμμόρφωση με την κείμενη νομοθεσία διαφόρων κατηγοριών προϊόντων ως προς την χρήση ισχυρισμών διατροφής για σάκχαρα

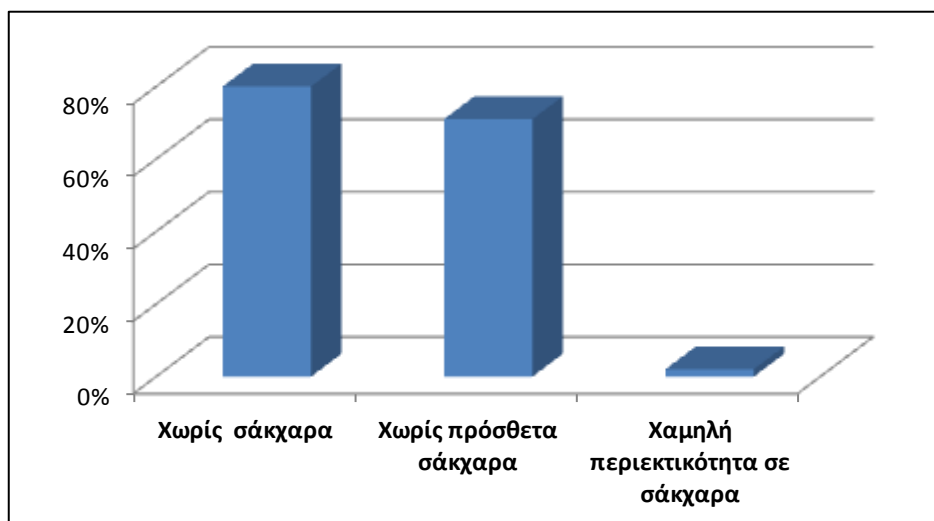

Γράφημα 8: Ισχυρισμοί διατροφής για σάκχαρα που ελέγχθηκαν και αποκλίσεις τους από την κείμενη νομοθεσία

II. Πρόγραμμα επίσημου ελέγχου επισήμανσης ελαιολάδων και πυρηνελαίων.

Στο πλαίσιο του προγράμματος αυτού ελέγχθηκε η συμμόρφωση της επισήμανσης προσυσκευασμένων προϊόντων ελαιολάδου και πυρηνελαίων με τις απαιτήσεις του Κανονισμού (ΕΕ) 29/2012 σχετικά με τα πρότυπα εμπορίας του ελαιολάδου, της ΚΥΑ 323902/2009 και του Κανονισμού (ΕΕ) 1169/2011 για την παροχή πληροφοριών για τα τρόφιμα στους καταναλωτές. Το πρόγραμμα υλοποιήθηκε από τις Περιφερειακές Διευθύνσεις του ΕΦΕΤ και από τις υπηρεσίες των Περιφερειακών Ενοτήτων της χώρας, συνδυαστικά με τον επίσημο έλεγχο ποιότητας-γνησιότητας του ελαιολάδου σε όλα τα σημεία διακίνησης των εν λόγω προϊόντων, από τα ελαιοτριβεία έως την χονδρική και λιανική πώληση.

Από την έως τώρα επεξεργασία των αποτελεσμάτων των ελέγχων προκύπτουν τα ακόλουθα:

- ✓ Από 162 προϊόντα ελαιολάδου/πυρηνελαίου που ελέγχθηκαν, τα 110 αφορούσαν «**εξαιρετικό παρθένο ελαιόλαδο**», τα 13 «**παρθένο ελαιόλαδο**», τα 24 «**αποτελούμενο από εξευγενισμένο και παρθένο ελαιόλαδο**» και 15 «**πυρηνέλαιο**» (Γράφημα 9).
- ✓ Κατά την αξιολόγηση της ορθότητας της δηλούμενης κατηγορίας στην επισήμανση των προϊόντων, διαπιστώθηκε ότι την μεγαλύτερη απόκλιση από τη δηλούμενη κατηγορία είχαν τα «**παρθένα ελαιόλαδα**» σε ποσοστό 100%. Ακολουθούν τα «**εξαιρετικά παρθένα ελαιόλαδα**» σε ποσοστό 34%, τα «**αποτελούμενα από εξευγενισμένα και παρθένα ελαιόλαδα**» σε ποσοστό 4% ενώ στα «**πυρηνέλαια**» δεν διαπιστώθηκε απόκλιση από την δηλούμενη κατηγορία (Γράφημα 10).

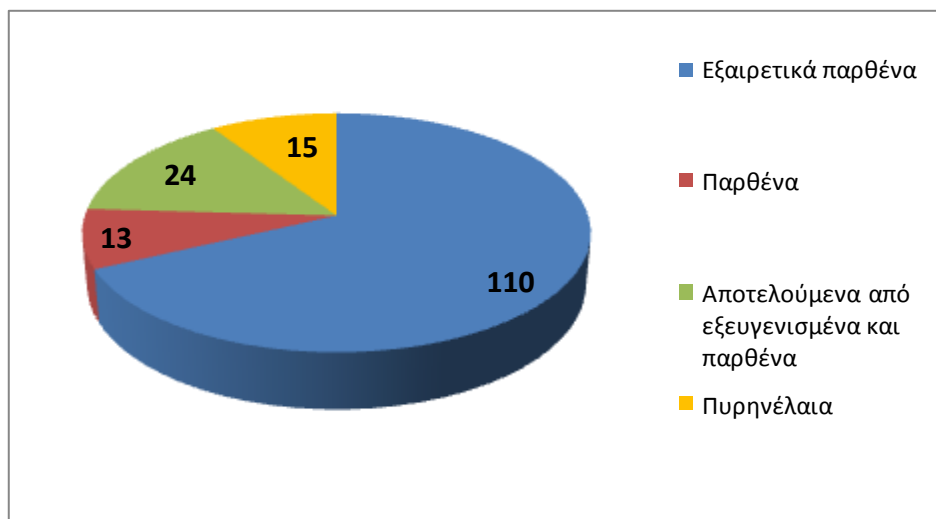

Γράφημα 9: Κατανομή των ελέγχων επισήμανσης σε προϊόντα ελαιολάδου και πυρηνέλαια

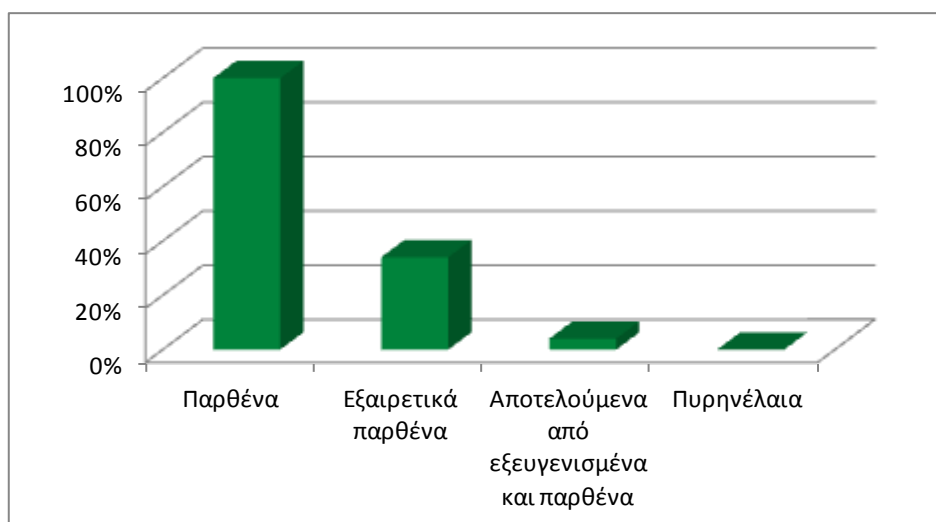

Γράφημα 10: Απόκλιση των προϊόντων από τη δηλούμενη στην επισήμανση κατηγορία

5.6. ΠΡΟΓΡΑΜΜΑΤΑ ΕΠΙΣΗΜΟΥ ΕΛΕΓΧΟΥ ΑΣΦΑΛΕΙΑΣ ΚΑΙ ΠΟΙΟΤΗΤΑΣ ΤΡΟΦΙΜΩΝ – ΕΡΓΑΣΤΗΡΙΑΚΟΙ ΕΛΕΓΧΟΙ

Κατά το 2017 προγραμματίστηκαν, οργανώθηκαν, συντονίστηκαν και εποπτεύθηκαν από το Τμήμα Εργαστηριακών Ελέγχων, 29 προγράμματα παρακολούθησης παραγόντων ασφάλειας/ποιότητας τροφίμων - προγράμματα δειγματοληψίας & ανάλυσης που αφορούσαν σε 2.571 προγραμματισμένους εργαστηριακούς ελέγχους, ήτοι:

1. Ανίχνευση *Salmonella spp* σε προϊόντα ζωικής προέλευσης, αυγά και προϊόντα αυγών, σε εισαγόμενο σουσάμι εκτός Ινδίας και σε φρεσκο-παρασκευασμένους χυμούς φρούτων
2. Ταυτόχρονη ανίχνευση *Salmonella spp.* και καταμέτρηση *Listeria monocytogenes* α) σε νωπά τυριά τυρογάλακτος, συσκευασμένες φέτες τυριών, τυριά ωρίμανσης, και β) σε συσκευασμένα παγωτά και σε soft παγωτά μηχανής
3. Καταμέτρηση *E. Coli* σε κιμά και παρασκευάσματα κρέατος
4. Ανίχνευση *Anisakis* σε φιλέτα ιχθύων
5. Καταμέτρηση *Listeria monocytogenes* σε καπνιστά αλιεύματα
6. Καταμέτρηση *Enterobacteriaceae* σε παστεριωμένο γάλα στο τέλος της διαδικασίας παρασκευής
7. Προσδιορισμός ισταμίνης σε κονσερβοποιημένα, αλίπαστα και καπνιστά προϊόντα φρέσκα ή κατεψυγμένα αλιεύματα
8. Έλεγχος εμφιαλωμένων νερών
9. Έλεγχος πάγου
10. Έλεγχος υλικών και αντικειμένων σε επαφή με τρόφιμα
11. Έλεγχος προσθέτων ουσιών σε διάφορα είδη τροφίμων
12. Έλεγχος Διοξινών και PCBs
13. Έλεγχος 3-μονοχλωροπροπανόλης
14. Έλεγχος βαρέων μετάλλων και άλλων στοιχείων σε διάφορα είδη τροφίμων
15. Έλεγχος Πολυκυκλικών Αρωματικών Υδρογονανθράκων
16. Έλεγχος ανίχνευσης επεξεργασίας ορισμένων τροφίμων με ιοντίζουσα ακτινοβολία
17. Έλεγχος μυκοτοξινών σε τρόφιμα
18. Έλεγχος νιτρικών ιόντων σε λαχανικά
19. Έλεγχος παρουσίας φυτοπροστατευτικών ουσιών σε διάφορα είδη τροφίμων
20. Έλεγχος παρουσίας Γενετικά Τροποποιημένων Οργανισμών σε τρόφιμα και συστατικά τροφίμων
21. Έλεγχος παρουσίας αλλεργιογόνων ουσιών/τροφίμων σε προσσκευασμένα τρόφιμα
22. Έλεγχος ποιότητας - γνησιότητας γαλακτοκομικών προϊόντων
23. Έλεγχος ποιότητας - γνησιότητας Ελαιολάδου
24. Έλεγχος ποιότητας - γνησιότητας μελιού
25. Ταυτοποίηση είδους ιχθυηρών
26. Έλεγχος επιπέδων ακρυλαμιδίου σε διάφορα είδη τροφίμων
27. Έλεγχος επίπαγου σε ιχθυηρά
28. Έλεγχος νωπότητας αλιευτικών προϊόντων (προσδιορισμός ολικού βασικού αζώτου)
29. Εκτίμηση περιεκτικότητας αλατιού σε παρασκευάσματα κρέατος

Από τα ανωτέρω:

- ✓ 23 προγράμματα αφορούσαν ασφάλεια τροφίμων
- ✓ 6 προγράμματα αφορούσαν ποιότητας-γνησιότητας τροφίμων / παραπλάνηση καταναλωτών.

Οι εργαστηριακές δοκιμές για τα ανωτέρω προγράμματα υλοποιήθηκαν στα εργαστήρια του ΕΦΕΤ και στα συνεργαζόμενα εργαστήρια με τα οποία συντάχθηκαν κατά περίπτωση πρωτόκολλα συνεργασίας και συγκεκριμένα: το Γενικό Χημείο του Κράτους (αφορούσε όλες τις υπηρεσίες του ΓΧΚ που συμμετείχαν), το εργαστήριο Φασματοσκοπίας Μάζας και Ανάλυσης Διοξινών του ΕΚΕΦΕ «ΔΗΜΟΚΡΙΤΟΣ», τα Χημικά Εργαστήρια της Γενικής Γραμματείας Καταναλωτή, του Υπ. Ανάπτυξης και Ανταγωνιστικότητας, το Μπενάκειο Φυτοπαθολογικό Ινστιτούτο, και τα Κτηνιατρικά Εργαστήρια του Υπουργείου Αγροτικής Ανάπτυξης και Τροφίμων, το Αριστοτέλειο Πανεπιστήμιο Θεσσαλονίκης και το Πανεπιστήμιο Αθηνών. Σημειώνεται ότι με το Μπενάκειο Φυτοπαθολογικό Ινστιτούτο, συντάχθηκαν δύο επιπλέον πρωτόκολλα που αφορούσαν στον έκτακτο έλεγχο α) για τη φυτοπροστατευτική ουσία fipronil, β) για τη φυτοπροστατευτική ουσία fipronil και άλλες 11 δραστικές ουσίες.

Τα ανωτέρω προγράμματα υλοποιήθηκαν από τις Περιφερειακές Δ/νσεις του ΕΦΕΤ, σε συνεργασία κατά περίπτωση με τις αντίστοιχες ελεγκτικές υπηρεσίες των Περιφερειακών Ενοτήτων. Στον Πίνακα 3 εμφανίζεται η συνολική κατανομή των προγραμμάτων στις αρμόδιες αρχές ελέγχου.

α/α	Προγράμματα Παρακολούθησης Παραγόντων Ασφάλειας/Ποιότητας - Προγράμματα Δειγματοληψίας & Ανάλυση	Αριθμός προγρ/νων ελέγχων έτους	ΠΔΑ	ΠΔΚΜ	ΠΔΔΕ	ΠΔΠ	ΠΔΘ	ΠΔΚ	ΠΔΗ	ΠΔΑΜΘ	ΠΔΒΑ	Περιφέρεια Νοτίου Αιγαίου
3	Καταμέτρηση <i>E. coli</i> σε κιμά και παρασκευάσματα κρέατος	20	9	6	2	1	2					
4	Ανίχνευση <i>Anisakis</i> σε φιλέτα ιχθύων	10	5	5								
5	Καταμέτρηση <i>Listeria monocytogenes</i> σε καπνιστά αλιεύματα	10	5	3			2					
6	Καταμέτρηση <i>Enterobacteriaceae</i> σε παστεριωμένο γάλα στο τέλος της διαδικασίας παρασκευής	10	2	2	2		2		1	1		
7	Προσδιορισμός ισταμίνης	35	7	5	5		4	5		3	6	
8	Έλεγχος εμφιαλωμένων νερών	40	15	7				5	5	5		3
9	Έλεγχος πάγου	30		12					8	3		7
10	Έλεγχος των υλικών και αντικειμένων σε επαφή με τρόφιμα	100	33	30	7		3	8	10	7	2	
11α	Έλεγχος προσθέτων τροφίμων σε σαρακοσιανά προϊόντα	60	25	20	5				5	5		
11β	Έλεγχος προσθέτων τροφίμων σε διάφορα είδη τροφίμων*	440	228	92	22		39	12	34	11	2	
12	Έλεγχος Διοξινών και PCBs	30	7	8	3		5		4	3		

α/α	Προγράμματα Παρακολούθησης Παραγόντων Ασφάλειας/Ποιότητας - Προγράμματα Δειγματοληψίας & Ανάλυση	Αριθμός προγρ/νων ελέγχων έτους	ΠΔΑ	ΠΔΚΜ	ΠΔΔΕ	ΠΔΠ	ΠΔΘ	ΠΔΚ	ΠΔΗ	ΠΔΑΜΘ	ΠΔΒΑ	Περιφέρεια Νοτίου Αιγαίου
13	Έλεγχος 3-μονοχλωροπροπανάλης	22	17	5								
14	Έλεγχος βαρέων μετάλλων και άλλων στοιχείων σε διάφορα είδη τροφίμων	125	40	45	10		5		25			
15	Έλεγχος Πολυκυκλικών Αρωματικών Υδρογονανθράκων	50	28	8	2		5		5	2		
16	Έλεγχος επεξεργασίας ορισμένων τροφίμων με ιοντίζουσα ακτινοβολία	10	10									
17	Έλεγχος μυκοτοξινών στα τρόφιμα	140	30	30	15		20	15	6	20	4	
18	Έλεγχος νιτρικών ιόντων σε λαχανικά	10		10								
19	Έλεγχος παρουσίας φυτοπροστατευτικών ουσιών σε διάφορα είδη τροφίμων	170	48	30	17		25	16	13	17	4	
20	Έλεγχος παρουσίας Γενετικά Τροποποιημένων Οργανισμών σε τρόφιμα και συστατικά τροφίμων	35	12	9	3		5	2	2	2		
21	Έλεγχος παρουσίας αλλεργιογόνων ουσιών/τροφίμων σε προσυσκευασμένα τρόφιμα	80	15	20	10		10		15	8	2	
22	Έλεγχος ποιότητας - γνησιότητας γαλακτοκομικών προϊόντων	150	30	20	20		15	20	20	20	5	
23	Έλεγχος ποιότητας - γνησιότητας Ελαιολάδου	350	115	40	60	35	11	60	10	9	10	

α/α	Προγράμματα Παρακολούθησης Παραγόντων Ασφάλειας/Ποιότητας - Προγράμματα Δειγματοληψίας & Ανάλυση	Αριθμός προγρ/νων ελέγχων έτους	ΠΔΑ	ΠΔΚΜ	ΠΔΔΕ	ΠΔΠ	ΠΔΘ	ΠΔΚ	ΠΔΗ	ΠΔΑΜΘ	ΠΔΒΑ	Περιφέρεια Νοτίου Αιγαίου
24	Έλεγχος ποιότητας - γνησιότητας μελιού	145	40	20		10	20	20	20	10	5	
25	Ταυτοποίηση είδους ιχθυηρών	40	15	15	5		5					
26	Έλεγχος επιπέδων ακρυλαμιδίου σε διάφορα είδη τροφίμων	30	18	6			6					
27	Επίπαγος σε ιχθυηρά	40	40									
28	Έλεγχος νωπότητας μη μεταποιημένων αλιευτικών προϊόντων	5	5									
29	Εκτίμηση περιεκτικότητας αλατιού σε παρασκευάσματα κρέατος	110	110									
	ΣΥΝΟΛΟ	2571	1011	524	202	53	207	172	199	144	50	10

* Η υλοποίηση του εν λόγω προγράμματος ανατέθηκε στις ΠΔ του ΕΦΕΤ σε συνεργασία με τη Δ/ση Ελέγχων Επιχειρήσεων, προκειμένου τα δείγματα να ληφθούν από τις επιχειρήσεις στο πλαίσιο της διερεύνησης ορθής χρήσης προσθέτων και ο αριθμός που εμφανίζεται στις επιμέρους κατανομές αφορά μέγιστο αριθμό δειγμάτων.

Η στατιστική επεξεργασία και αξιολόγηση των αποτελεσμάτων των ανωτέρω προγραμμάτων αναμένεται να ολοκληρωθεί εντός του 1^{ου} εξαμήνου του τρέχοντος έτους και να αναρτηθεί στον διαδικτυακό ιστότοπο του ΕΦΕΤ.

Οι Περιφερειακές Δ/νσεις του ΕΦΕΤ υλοποίησαν τους προγραμματισμένους ελέγχους με τη συνδρομή και των Περιφερειακών Ενοτήτων στην ευρύτερη περιοχή αρμοδιότητάς τους.

Για την καταγραφή των ελέγχων που υλοποιούνται στο πλαίσιο των προγραμμάτων παρακολούθησης παραγόντων ασφάλειας/ποιότητας τροφίμων - προγράμματα δειγματοληψίας & ανάλυσης, χρησιμοποιείται το Ολοκληρωμένο Πληροφοριακό Σύστημα (ΟΠΣ) του ΕΦΕΤ. Ωστόσο, θα πρέπει να σημειωθεί ότι μέρος των ελέγχων ανατίθεται από τις Περιφερειακές Δ/νσεις του ΕΦΕΤ σε αρμόδιες υπηρεσίες των περιφερειών (οι οποίες δεν έχουν πρόσβαση στο ΟΠΣ). Οι Περιφερειακές Ενότητες της χώρας - παρά τις αντικειμενικές δυσκολίες που αντιμετωπίζουν - συνδράμουν στον έλεγχο των τροφίμων υπό το συντονισμό του Ενιαίου Φορέα Ελέγχου Τροφίμων, αφού σε αυτές ανατίθενται και υλοποιούνται έλεγχοι είτε μέσω των Περιφερειακών Διευθύνσεων του ΕΦΕΤ, είτε απ' ευθείας από την Κεντρική Υπηρεσία, ανάλογα με την περιοχή αρμοδιότητάς τους.

Στο πλαίσιο της κατάρτισης και τήρησης του Μητρώου Εργαστηρίων Δοκιμών καθώς και για τον έλεγχο της τήρησης των όρων συνεργασίας των συνεργαζομένων με τον ΕΦΕΤ εργαστηρίων, ο ΕΦΕΤ υλοποίησε τις εξής δράσεις:

- ✓ Διαχείριση μεταβολών στοιχείων Εθνικών Εργαστηρίων Αναφοράς για τις ζωοτροφές και τα τρόφιμα στο πλαίσιο εφαρμογής του (ΕΚ) 882/2004.
- ✓ Διαχείριση μεταβολών στοιχείων εργαστηρίων επισήμου ελέγχου των τροφίμων και τήρηση επικαιροποιημένου ηλεκτρονικού Μητρώου.
- ✓ Συλλογή στοιχείων που αφορούν στις συμμετοχές Εθνικών Εργαστηρίων Αναφοράς σε Ομάδες Εργασίας με τα Ενωσιακά Εργαστήρια Αναφοράς.
- ✓ Τήρηση αρχείου ποιότητας των Εργαστηρίων Επισήμου Ελέγχου των τροφίμων που εποπτεύονται / συνεργάζονται με τον ΕΦΕΤ.
- ✓ Εκπόνηση Σύμβασης Συνεργασίας του ΕΦΕΤ με ΕΛΓΟ – ΔΗΜΗΤΡΑ με στόχο τη «Διενέργεια δοκιμών για την ανίχνευση του μικροοργανισμού *Salmonella spp.* σε προϊόντα κατά το στάδιο της εισαγωγής».
- ✓ Μελέτη και καταγραφή απαιτήσεων Νέας Ενωσιακής Νομοθεσίας (Κανονισμός ΕΕ 2017/625), σχετικών απαιτήσεων προτύπου ISO 9001:2015 και υφιστάμενων διαδικασιών Τμήματος Εποπτείας Εργαστηρίων.
- ✓ Σύνταξη νέων διαδικασιών για το Τμήμα Εποπτείας Εργαστηρίων βασισμένων στη νέα Ενωσιακή Νομοθεσία, τη σχετική Εθνική Νομοθεσία και το κανονιστικό πλαίσιο.
- ✓ Συλλογή – Καταγραφή στοιχείων ελέγχων fipronil.
- ✓ Εξεύρεση διαπιστευμένων εργαστηρίων για την πραγματοποίηση εξειδικευμένων αναλύσεων στο πλαίσιο του επισήμου ελέγχου τροφίμων.

5.7. ΑΜΕΣΗ ΑΝΤΙΜΕΤΩΠΙΣΗ ΚΙΝΔΥΝΩΝ ΚΑΙ ΔΙΑΧΕΙΡΙΣΗ ΚΑΤΑΣΤΑΣΕΩΝ ΕΚΤΑΚΤΗΣ ΑΝΑΓΚΗΣ - ΔΙΕΡΕΥΝΗΣΗ ΔΙΑΤΡΟΦΙΚΩΝ ΕΠΕΙΣΟΔΙΩΝ

Σύμφωνα με το Π.Δ. 223/2000 (ΦΕΚ 192/Α'/06.09.2000), το Τμήμα Άμεσης Αντιμετώπισης Κινδύνων του ΕΦΕΤ είναι αρμόδιο για τη διαχείριση περιπτώσεων που διαπιστώνεται άμεσος και σοβαρός κίνδυνος για την ασφάλεια των τροφίμων. Επιπλέον σύμφωνα με την ΚΥΑ 77/2011 (ΦΕΚ 917/Β'/20.05.2011), αποτελεί σημείο επαφής για το Σύστημα Έγκαιρης Προειδοποίησης για τα Τρόφιμα και τις Ζωοτροφές (RASFF) για την Ελλάδα.

Ο ΕΦΕΤ όσον αφορά στη διαχείριση περιπτώσεων που διαπιστώθηκε άμεσος και σοβαρός κίνδυνος για την ασφάλεια τροφίμων:

1. Διαχειρίστηκε υποθέσεις που αφορούσαν τροφιμογενείς λοιμώξεις/επιδημίες με έμφαση σε κρούσματα:
 - ✓ ηπατίτιδας Α που σχετίζονται με την κατανάλωση οστρακοειδών και sushi.
 - ✓ σαλμονέλωσης από τον νέο ορότυπο σαλμονέλας που σχετίζεται με την κατανάλωση προϊόντων σησαμιού.
2. Έχει διαχειριστεί 59 υποθέσεις που έχουν διαβιβασθεί μέσω του συστήματος RASFF και αφορούν:
 - ✓ 7 κοινοποιήσεις την παρουσία αλλεργιογόνων ουσιών χωρίς να δηλώνεται η παρουσία τους.
 - ✓ 2 κοινοποιήσεις την παρουσία ισταμίνης.
 - ✓ 8 κοινοποιήσεις την παρουσία πρόσθετων τροφίμων εκτός ορίων.
 - ✓ 2 κοινοποιήσεις την παρουσία ξένων σωμάτων, η 1 εκ των οποίων αποσύρθηκε.
 - ✓ 4 κοινοποιήσεις την παρουσία βιομηχανικών ρυπαντών εκτός ορίων.
 - ✓ 7 κοινοποιήσεις την ολική ή ειδική μετανάστευση σε τρόφιμα εκτός ορίων.
 - ✓ 8 κοινοποιήσεις την παρουσία βαρέων μετάλλων εκτός ορίων.
 - ✓ 10 κοινοποιήσεις την παρουσία παθογόνων μικροοργανισμών.
 - ✓ 1 κοινοποίηση τη σύνθεση.
 - ✓ 2 κοινοποιήσεις την παρουσία υπολειμμάτων κτηνιατρικών φαρμάκων εκτός ορίων.
 - ✓ 5 κοινοποιήσεις την παρουσία φυτοπροστατευτικών ουσιών εκτός ορίων.
 - ✓ 2 κοινοποιήσεις την ακατάλληλη συσκευασία.
 - ✓ 1 κοινοποίηση την πιθανή απάτη.

Στο παρακάτω Γράφημα 11 παρουσιάζεται η διαγραμματική απεικόνιση των υποθέσεων που χειρίστηκε ο ΕΦΕΤ μέσω του RASFF ανά κίνδυνο:

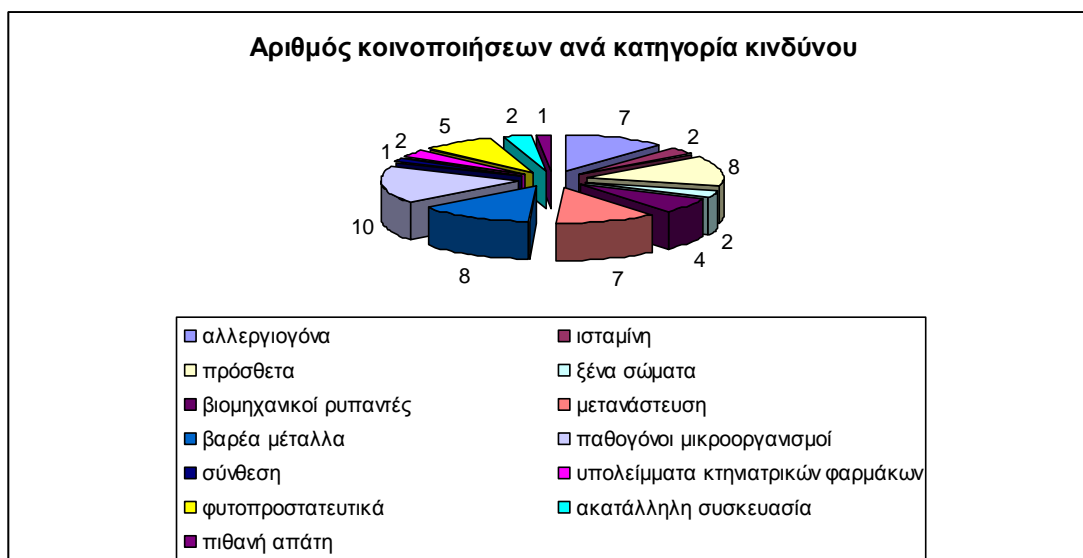

Γράφημα 11: Κοινοποιήσεις ανά κατηγορία κινδύνου

3. Όσον αφορά στη διαχείριση του RASFF:

- ✓ Ενημέρωσε τα μέλη του δικτύου σχετικά με θέματα που αφορούσαν την ορθή λειτουργία του συστήματος για το 2016, επικεντρώνοντας κυρίως στις κοινοποιήσεις που δεν απαντήθηκαν από τις διάφορες υπηρεσίες.
- ✓ Εξέδωσε στατιστικά δεδομένα για το 2016 που χρησιμοποιήθηκαν.
- ✓ στην ετήσια έκθεση πεπραγμένων του τμήματος για το 2016.
- ✓ στην οργάνωση του επισήμου ελέγχου για το 2017.
- ✓ Οργάνωσε τη συμμετοχή υπαλλήλων των αρμόδιων αρχών της χώρας σε διαδικτυακό σεμινάριο υπό την αιγίδα του BTSF (ενημέρωση αρμόδιων αρχών, επιλογή υπαλλήλων).
- ✓ Διακίνησε ή/και διερεύνησε διάφορες κοινοποιήσεις. Συγκεκριμένα:
 - ❖ 169 Αρχικές κοινοποιήσεις, εκ των οποίων:
 - 38 Επείγουσες κοινοποιήσεις (Alert Notification)
 - 37 Κοινοποιήσεις προς ενημέρωση για ενέργειες (Information Notification for follow up)
 - 16 Κοινοποιήσεις προς ενημέρωση για προσοχή (Information Notification for attention)
 - 67 Κοινοποιήσεις απόρριψης στα σύνορα (Border rejection Notification)
 - 6 Κοινοποιήσεις Ειδήσεων (News Notification)
 - 4 Κοινοποιήσεις που απορρίφθηκαν
 - 1 Κοινοποίηση αποσύρθηκε
 - 86 Συμπληρωματικές κοινοποιήσεις (Follow up Notification).

Η διαγραμματική απεικόνιση των παραπάνω παρουσιάζονται στα Γραφήματα 12 και 13.

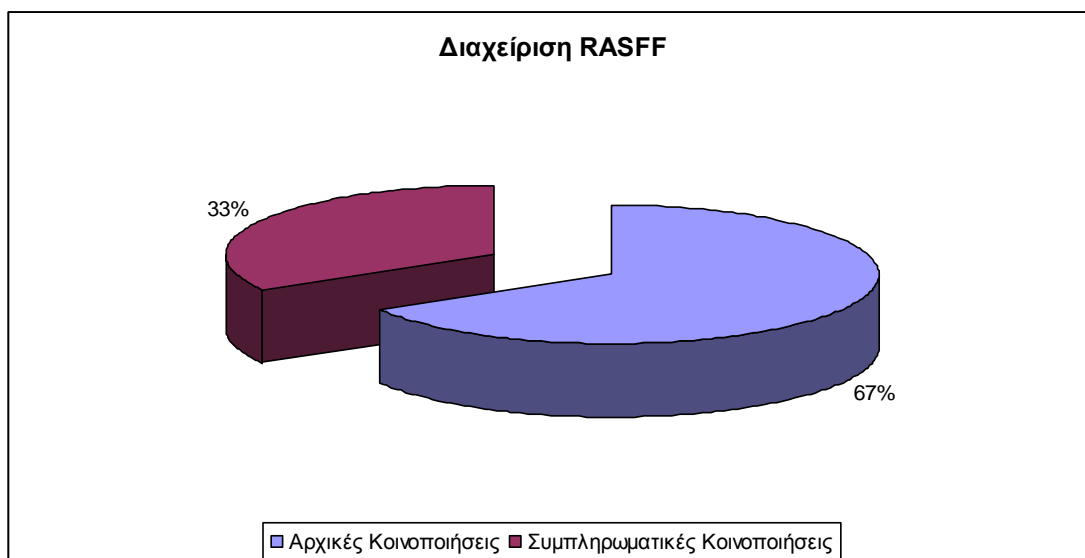

Γράφημα 12: Διαχείριση αρχικών και συμπληρωματικών κοινοποιήσεων

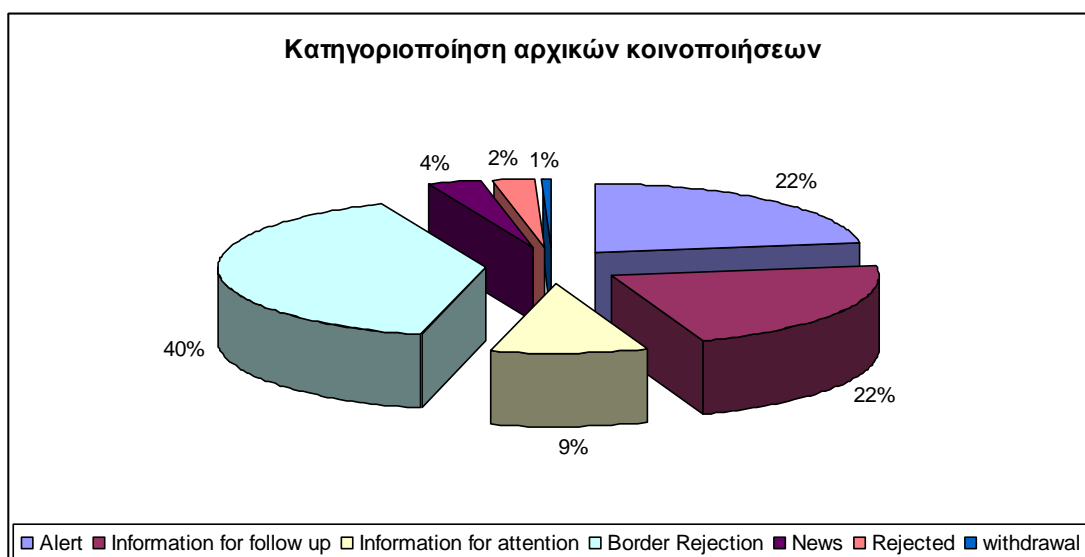

Γράφημα 13: Κατηγοριοποίηση αρχικών κοινοποιήσεων

Ως προς την αρμοδιότητα διαχείρισης των κοινοποιήσεων, αυτές κατηγοριοποιούνται ως εξής:

- ✓ 64 κοινοποιήσεις ήταν αρμοδιότητας ΕΦΕΤ.
- ✓ 64 κοινοποιήσεις ήταν αρμοδιότητας της Δ/σης Μεταποίησης και Ποιοτικού Ελέγχου Προϊόντων Φυτικής Προέλευσης .
- ✓ 23 κοινοποιήσεις ήταν αρμοδιότητας ΕΟΦ.
- ✓ 7 κοινοποιήσεις ήταν αρμοδιότητας Δ/σης Διατροφής Ζώων, Ζωοτροφών και Βοσκοτόπων.
- ✓ 12 κοινοποιήσεις ήταν αρμοδιότητας Δ/σης Υγιεινής και Ασφάλειας Τροφίμων Ζωικής Προέλευσης (border rejection).
- ✓ 6 κοινοποιήσεις ήταν αρμοδιότητας Δ/σης Προστασίας Φυτικής Παραγωγής.
- ✓ 1 κοινοποίηση ήταν αρμοδιότητας Γενικού Χημείου του Κράτους.

Τα όσα αναφέρονται παραπάνω απεικονίζονται στο Γράφημα 14.

Αριθμός Κοινοποιήσεων ανά υπηρεσία κεντρικού επιπέδου

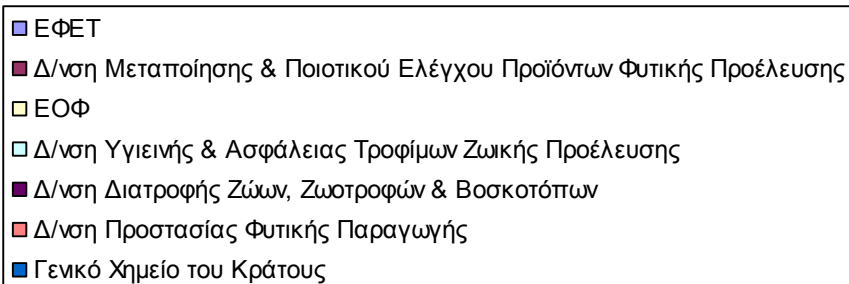
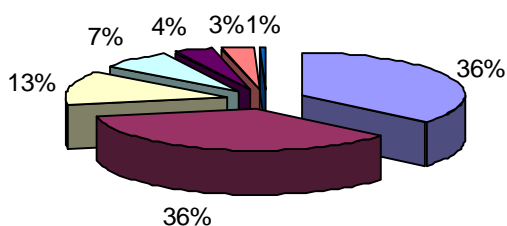

Γράφημα 14: Αριθμός κοινοποιήσεων ανά υπηρεσία

Από τις 169 αρχικές κοινοποιήσεις, οι 11 ήταν για προϊόντα ελληνικής προέλευσης ή/και συσκευασίας, εκ των οποίων:

- ✓ 3 αφορούσαν σε παρουσία παθογόνου μικροοργανισμού εκτός ορίων.
- ✓ 2 αφορούσαν σε παρουσία πρόσθετων τροφίμων εκτός ορίων.
- ✓ 2 αφορούσαν σε παρουσία ελεύθερης γκοσιπόλης σε πρώτες ύλες ζωοτροφών εκτός ορίων.
- ✓ 1 αφορούσε σε παρουσία βιομηχανικών ρυπαντών εκτός ορίων.
- ✓ 1 αφορούσε σε παρουσία μη εγκεκριμένης φυτοπροστατευτικής ουσίας.
- ✓ 1 αφορούσε σε παρουσία βαρέων μετάλλων εκτός ορίων.
- ✓ 1 αφορούσε σε ολική μετανάστευση εκτός ορίων.

Τα όσα αναφέρονται παραπάνω απεικονίζονται στο Γράφημα 15.

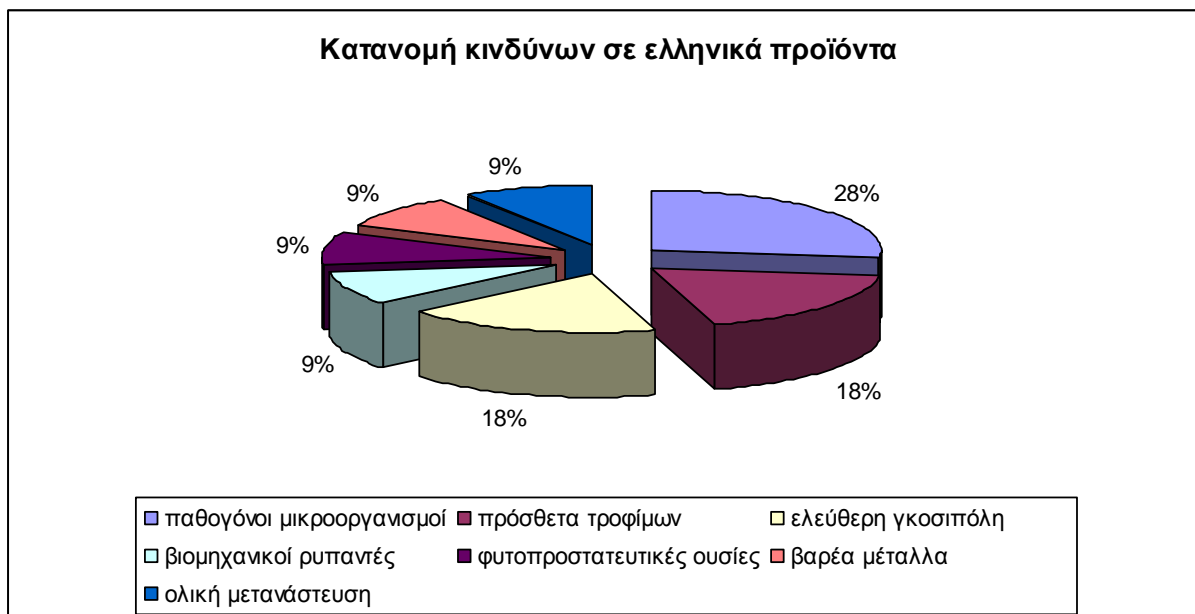

Γράφημα 15: Κατανομή κινδύνων σε ελληνικά προϊόντα

5.8. ΔΙΚΤΥΟ ΓΙΑ ΤΗΝ ΑΝΤΙΜΕΤΩΠΙΣΗ ΤΗΣ ΑΠΑΤΗΣ ΣΤΑ ΤΡΟΦΙΜΑ – ΣΥΣΤΗΜΑ ΔΙΟΙΚΗΤΙΚΗΣ ΣΥΝΔΡΟΜΗΣ ΚΑΙ ΣΥΝΕΡΓΑΣΙΑΣ

Ο ΕΦΕΤ αποτελεί φορέα-σύνδεσμο της Ελλάδας (General Liaison Body) για το σκοπό του «Συστήματος Διοικητικής Συνδρομής και Συνεργασίας» (Administrative Assistance and Cooperation system/AAC system) καθώς και Σημείο Επαφής της Ελλάδος (Food Fraud Contact Point/FFCP) του Δικτύου για την Αντιμετώπιση της Απάτης στα Τρόφιμα (Food Fraud Network/FFN) μεταξύ των ΚΜ, όπως προβλέπεται στους Κανονισμούς (ΕΚ) αριθ. 178/2002 και Κανονισμός (ΕΚ) αριθ. 882/2004. Η λειτουργία του «Συστήματος Διοικητικής Συνδρομής και Συνεργασίας» (AAC system) καθώς και του Δικτύου για την Αντιμετώπιση της Απάτης στα Τρόφιμα (FFN) θεσπίστηκε και περιγράφεται στην Εκτελεστική Απόφαση 2015/1918 και η διαχείριση των υποθέσεων μεταξύ των ΚΜ πραγματοποιείται μέσω διαδικτυακού συστήματος διαχείρισης της πληροφορίας (IT system) από το Νοέμβριο του 2015.

5.9. ΔΙΑΧΕΙΡΙΣΗ ΑΝΑΦΟΡΩΝ/ΚΑΤΑΓΓΕΛΙΩΝ ΠΟΛΙΤΩΝ

Στον ΕΦΕΤ υποβλήθηκαν συνολικά χίλιες εξακόσιες είκοσι (1620) αναφορές/καταγγελίες πολιτών κατά τη διάρκεια του 2017. Το 49,3% αυτών ήταν επώνυμες ενώ το 50,7% ήταν ανώνυμες. Σύμφωνα με την ισχύουσα Πολιτική Διαχείρισης Αναφορών, όλες οι αναφορές αξιολογήθηκαν από την Επιτροπή Αξιολόγησης Αναφορών όπου αποφασίσθηκε ο περαιτέρω χειρισμός τους. Διευκρινίζεται ότι η διερεύνηση του περιεχομένου των αναφορών έγινε τόσο από τις Π.Δ. του ΕΦΕΤ όσο και από τις αρμόδιες υπηρεσίες. Η ετήσια διαχείριση των αναφορών απεικονίζεται στα Γραφήματα 16-21.

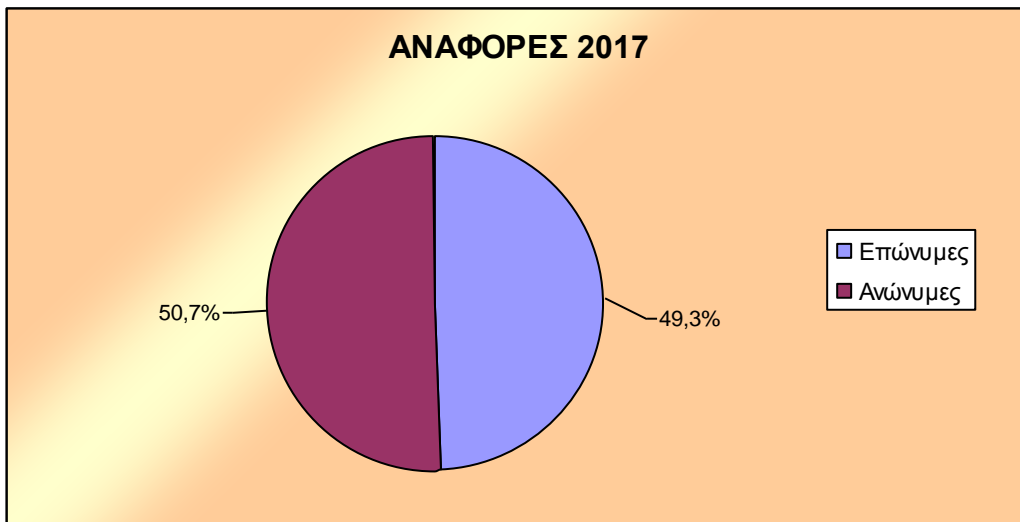

Γράφημα 16: Αναφορές

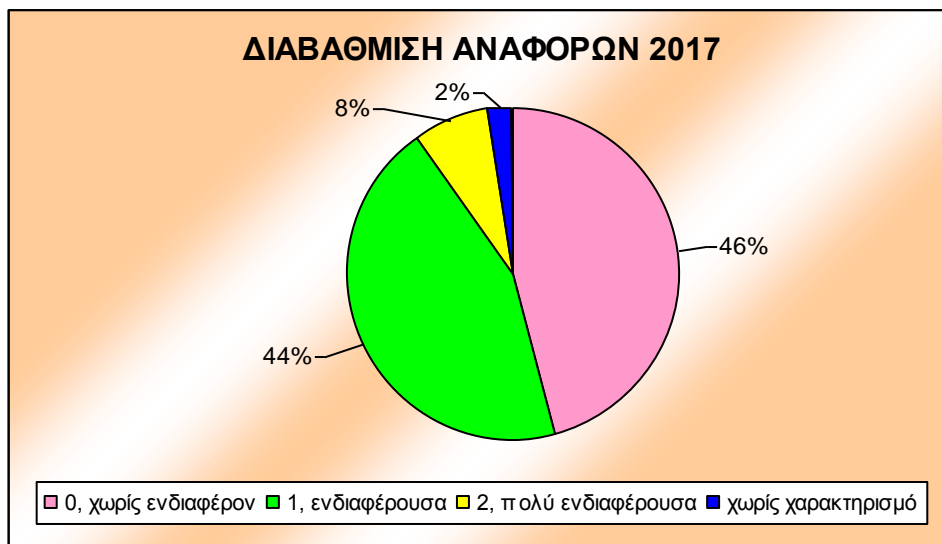

Γράφημα 17: Διαβάθμιση αναφορών

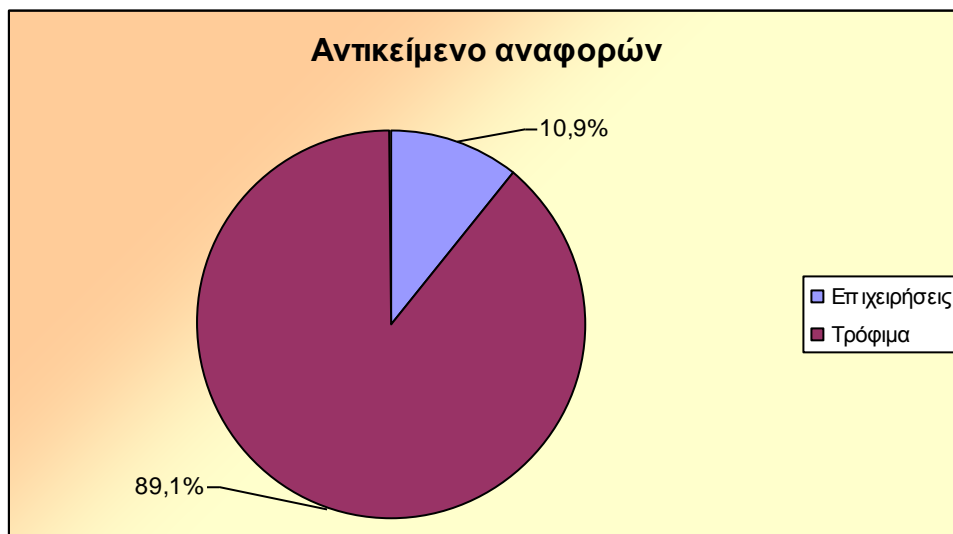

Γράφημα 18: Αντικείμενο αναφορών



Γράφημα 19: Αναφορές με προσκόμιση δείγματος

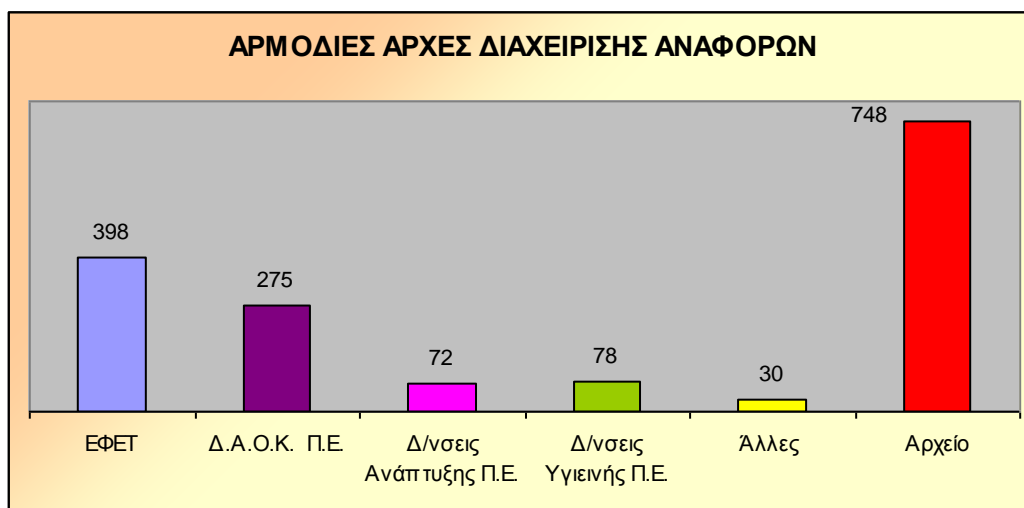

Γράφημα 20: Αρμόδιες Αρχές διαχείρισης των αναφορών

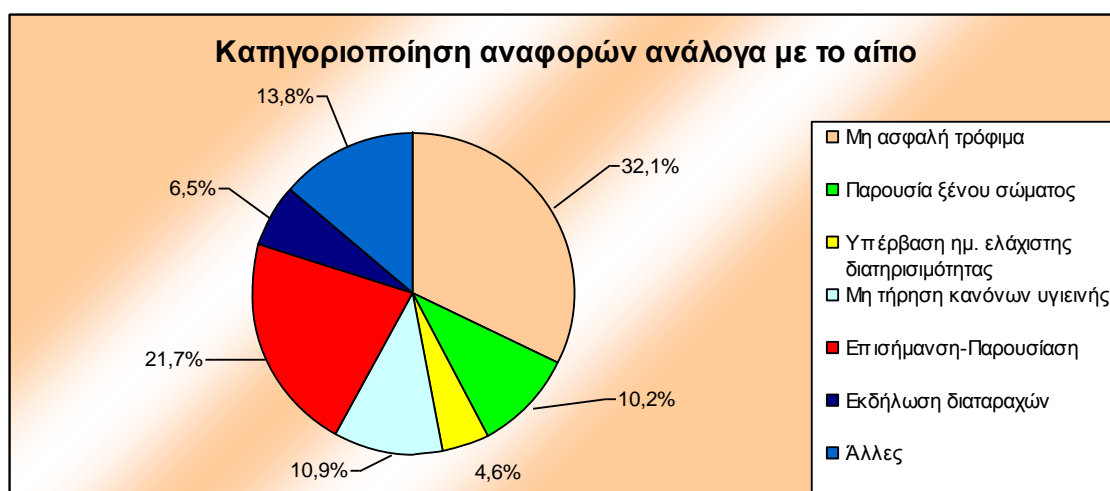

Γράφημα 21: Κατηγοριοποίηση αναφορών ανάλογα με το αίτιο

6. ΔΡΑΣΤΗΡΙΟΤΗΤΕΣ ΤΩΝ ΕΡΓΑΣΤΗΡΙΩΝ ΔΟΚΙΜΩΝ ΤΟΥ ΕΦΕΤ ΑΤΤΙΚΗΣ ΚΑΙ ΘΕΣΣΑΛΟΝΙΚΗΣ

Οι δραστηριότητες των Εργαστηρίων Δοκιμών & Ερευνών Τροφίμων Αθήνας & Θεσσαλονίκης του ΕΦΕΤ κατά το 2017 συνοψίζονται ως ακολούθως.

6.1. ΔΙΑΠΙΣΤΕΥΣΗ

Τα εργαστήρια δοκιμών του ΕΦΕΤ είναι διαπιστευμένα κατά ISO 17025 από το ΕΣΥΔ.

Διαπίστευση νέων μεθόδων

Μικροβιολογικό εργαστήριο Αθήνας

- ✓ Καταμέτρηση *Campylobacter spp.* σε πουλερικά
- ✓ Καταμέτρηση *Staphylococcus aureus* σε τρόφιμα

Χημικό εργαστήριο Αθήνας

- ✓ Ποσοτική ανίχνευση Αφλατοξίνης Μ1 σε γάλα και γαλακτοκομικά προϊόντα
- ✓ Ποσοτική ανίχνευση φουντουκιού ως αλλεργιογόνου

Χημικό εργαστήριο Θεσσαλονίκης

- ✓ Ποσοτική ανίχνευση σορβικού-βενζοϊκού.

Ανάπτυξη νέων μεθόδων

Χημικό εργαστήριο Αθήνας

- ✓ Προσδιορισμός πολυφαινολών σε ελαιόλαδα (HPLC)

Μικροβιολογικό εργαστήριο Θεσσαλονίκης

- ✓ Εκκίνηση λειτουργίας του μικροβιολογικού εργαστηρίου Θεσσαλονίκης με ολοκλήρωση της προμήθειας (μέσω διαγωνισμού), μεταφοράς (πλεονάζοντος από την Αθήνα) και εγκατάστασης εξοπλισμού και στελέχωσης με έναν αναλυτή από την Περιφερειακή Δ/νση Κ. Μακεδονίας.

Δοκιμές νέων μεθόδων

Μοριακό εργαστήριο Αθήνας

- ✓ Ολοκλήρωση αξιολόγησης εξοπλισμού με ανάλυση δειγμάτων για παρουσία 13 διαφορετικών ειδών κρέατος και screening μικροοργανισμών σε τρόφιμα με την τεχνική των microarrays σε εξοπλισμό που διετέθη προς δοκιμή στον ΕΦΕΤ.

Διεργαστηριακές δοκιμές

Μικροβιολογικό εργαστήριο Αθήνας

- ✓ Συμμετοχή σε επτά διεργαστηριακά σχήματα

Χημικό εργαστήριο Αθήνας

- ✓ Συμμετοχή σε πέντε διεργαστηριακά σχήματα

Μικροβιολογικό εργαστήριο Θεσσαλονίκης

- ✓ Συμμετοχή σε τρία διεργαστηριακά σχήματα

Χημικό εργαστήριο Αθήνας

- ✓ Συμμετοχή σε ένα διεργαστηριακό σχήμα.

6.2. ΕΠΙΣΗΜΟΣ ΕΛΕΓΧΟΣ

Το 2017 τα Εργαστήρια Δοκιμών & Ερευνών Τροφίμων Αθήνας & Θεσσαλονίκης του ΕΦΕΤ συμμετείχαν στην υλοποίηση των δοκιμών που προβλέπονταν στο πλαίσιο των Προγραμμάτων Παρακολούθησης Παραγόντων Ασφάλειας/Ποιότητας Τροφίμων – Προγράμματα Δειγματοληψίας & Ανάλυσης.

Μικροβιολογικό εργαστήριο Αθήνας

660 αναλύσεις επίσημου ελέγχου.

- ✓ 91 δείγματα επίσημου ελέγχου (5 υπομονάδες ανα δείγμα = 455 αναλύσεις) για ανίχνευση *Salmonella spp*
- ✓ 27 δείγματα επίσημου ελέγχου (5 υπομονάδες ανα δείγμα = 135 αναλύσεις) για καταμέτρηση *Listeria monocytogenes*
- ✓ 8 δείγματα επίσημου ελέγχου (5 υπομονάδες ανα δείγμα = 40 αναλύσεις) για καταμέτρηση *Escherichia coli*
- ✓ 6 δείγματα επίσημου ελέγχου (5 υπομονάδες ανα δείγμα = 30 αναλύσεις) για καταμέτρηση *Enterobacteriaceae*.

Χημικό εργαστήριο Αθήνας

470 αναλύσεις επίσημου ελέγχου.

- ✓ 94 δείγματα ελαιολάδου επίσημου ελέγχου για 5 αναλύσεις το καθένα (οξύτητα, ΑΥ, Κ232-Κ270-ΔΚ, ΔECN42, fatty acids).

Χημικό εργαστήριο Θεσσαλονίκης

- ✓ 15 δείγματα ιχθυερών για προσδιορισμό Cd.

7. ΕΠΙΚΑΙΡΟΠΟΙΗΣΗ ΤΗΣ ΕΘΝΙΚΗΣ ΚΑΙ ΕΝΩΣΙΑΚΗΣ ΝΟΜΟΘΕΣΙΑΣ. ΕΓΚΥΚΛΙΟΙ - ΟΔΗΓΙΕΣ

7.1. ΝΟΜΟΘΕΤΙΚΕΣ ΡΥΘΜΙΣΕΙΣ - ΕΝΟΠΟΙΗΣΗ ΜΕΘΟΔΩΝ ΚΑΙ ΤΕΧΝΙΚΩΝ ΕΛΕΓΧΟΥ

Κατά το 2017 ο ΕΦΕΤ συνέβαλε τόσο στην επικαιροποίηση της εθνικής και ενωσιακής νομοθεσίας όσο και στην εισήγηση νέων νομοθετικών ρυθμίσεων.

Όσον αφορά την εθνική νομοθεσία, ο ΕΦΕΤ είχε:

- ✓ Συμβολή στην αναθεώρηση των κανόνων της ΔΙΕΠΠΥ.
- ✓ Συμβολή στην εκπόνηση του νομοσχεδίου σχετικά με τη διακίνηση και εμπορία νωπών και ευαλλοίωτων αγροτικών προϊόντων και άλλες διατάξεις (υποχρεωτική καταγωγή σε γάλα, γάλα ως συστατικό και κρέας).
- ✓ Συμβολή στην έκδοση της ΚΥΑ 1288/2017 (ΦΕΚ 1763/Β'/22-5-2017).

Παράλληλα προέβη στην έκδοση εφαρμοστικών εγκυκλίων για διάφορα θέματα:

- ✓ Χρήση του ισχυρισμού «χαμηλός γλυκαιμικός δείκτης» στην επισήμανση, παρουσίαση και διαφήμιση των τροφίμων (ΑΔΑ: 6ΦΗ5ΟΡ9Τ-5ΙΞ).
- ✓ Τροποποίηση της ΚΥΑ 15523/2006 (ΑΔΑ: ΩΨ08ΟΡ9Τ-Ζ2Κ) (αρ. πρωτ. 7967/19-6-2017).
- ✓ Διευκρινήσεις επί της ΚΥΑ 1288/2017 (αρ. πρωτ. 9604/24-7-2017).
- ✓ Διαδικασία καταχώρισης εγκαταστάσεων (αρ. πρωτ. 12854/11-10-2017).
- ✓ Έκδοση πιστοποιητικών για την εξαγωγή τροφίμων (9348/17-7-2017).
- ✓ Ζητήματα επιβολής κυρώσεων (αρ. πρωτ. 13795/30-10-2017).
- ✓ Δυνατότητα χρήσης του όρου «ξηροί καρποί» ως εναλλακτικού του όρου «καρποί με κέλυφος» στη δήλωση «μπορεί να περιέχει...» στην επισήμανση των τροφίμων (αρ. πρωτ. 6059/11-05-2017).

Σχετικά με την ενωσιακή νομοθεσία, ο ΕΦΕΤ συμμετείχε στην:

- ✓ Αναθεώρηση του Κανονισμού (ΕΚ) αριθ. 882/2004.
- ✓ Διαμόρφωση εθνικών θέσεων και προώθηση τους στα αρμόδια όργανα της Ευρωπαϊκής Επιτροπής ή των Κανονιστικών επιτροπών.
- ✓ Προώθηση των εθνικών θέσεων και ενημέρωση της Μόνιμης Ελληνικής Αντιπροσωπείας (ΜΕΑ) στις Βρυξέλλες στην περίπτωση εκπροσώπησης σε διάφορες συνεδριάσεις στα αρμόδια όργανα της Ευρωπαϊκής Επιτροπής ή των Κανονιστικών επιτροπών.

Σχετικά με την ενοποίηση των μεθόδων και τεχνικών ελέγχου έλαβαν χώρα τα κάτωθι:

- ✓ Έκδοση του Οδηγού Ορθής Πρακτικής Για Τις Μονάδες Τροφίμων Οικοτεχνικής Παραγωγής (απόφαση ΔΣ ΕΦΕΤ 120/06-04-2017).
- ✓ Παροχή οδηγιών «Έλεγχος εγκαταστάσεων επεξεργασίας σουσαμιού και παραγωγής προϊόντων του» (αρ. πρωτ. 3830/24-3-2017).
- ✓ Συμβολή στην εκπόνηση οδηγιών «Ειδική μεταχείριση φορτίων σπόρων σουσαμιού που έχουν απορριφθεί στο στάδιο της εισαγωγής, στο πλαίσιο

εφαρμογής ειδικής ενωσιακής νομοθεσίας, λόγω παρουσίας σαλμονέλλας» (αρ. πρωτ. ΥΠΑΑΤ 1882/27-07-2017).

- ✓ Τροποποίηση εντύπων συλλογής στατιστικών στοιχείων ΕΦΕΤ (αρ. πρωτ. 8794/06-07-2017).
- ✓ Υλοποίηση προγράμματος στο πλαίσιο των προγραμμάτων εκπαίδευσης του ΕΦΕΤ για τα στελέχη των φορέων που εμπλέκονται στον επίσημο έλεγχο με αντικείμενο την κατηγοριοποίηση και την περιγραφή των τροφίμων κατά το πρότυπο FOODEX2.
- ✓ Ερωτηματολόγιο επισήμανσης ελαιολάδου σε μορφή check-list και αποστολή του στις Περιφερειακές Διευθύνσεις του ΕΦΕΤ και, εν συνεχεία, στις αρμόδιες υπηρεσίες των Περιφερειακών Ενοτήτων, προκειμένου να διευκολυνθεί ο έλεγχος της επισήμανσης ελαιολάδου.
- ✓ Επικαιροποίηση εντύπων ελέγχου εγκαταστάσεων (checklists):
 - ο Επεξεργασίας δημητριακών και προϊόντων τους
 - ο Παραγωγής και τυποποίησης ελαιολάδου
 - ο Παραγωγής αποξηραμένων φρούτων, ξηρών καρπών και οσπρίων
 - ο Λιανικού και χονδρικού εμπορίου
 - ο Μαζικής εστίασης
 - ο Επεξεργασίας φρούτων και λαχανικών
 - ο Παραγωγής επιτραπέζιων ελιών και λαχανικών χαμηλής οξύτητας
 - ο Ψυκτικών αποθηκών
 - ο Τεμαχισμού κρέατος, παραγωγής κιμά, παρασκευασμάτων, προϊόντων με βάση το κρέας και λοιπών προϊόντων
 - ο Παραγωγής κεραμικών υλικών και αντικειμένων σε επαφή με τρόφιμα (ΥΑΕΤ)
 - ο Παραγωγής χυμών
 - ο Παραγωγής/Μεταποίησης πλαστικών υλικών και αντικειμένων σε επαφή με τρόφιμα (ΥΑΕΤ)
 - ο Παραγωγής γάλακτος και γαλακτοκομικών προϊόντων
 - ο Παραγωγής παρασκευασμένων και μεταποιημένων αλιευμάτων
 - ο Εισαγωγής/Διακίνησης υλικών και αντικειμένων σε επαφή με τρόφιμα (ΥΑΕΤ).

7.2. ΣΥΜΜΕΤΟΧΗ ΣΕ ΟΡΓΑΝΑ ΤΗΣ ΕΥΡΩΠΑΪΚΗΣ ΕΝΩΣΗΣ ΚΑΙ ΑΛΛΟΥΣ ΦΟΡΕΙΣ

Ο ΕΦΕΤ συντονίζει τη διαμόρφωση εθνικών θέσεων τις οποίες προωθεί και υποστηρίζει στα αρμόδια όργανα της Ευρωπαϊκής Ένωσης. Στο πλαίσιο αυτό συμμετέχει σε Ομάδες Εργασίας της Ευρωπαϊκής Ένωσης για:

- ✓ τους Κανονισμούς του «πακέτου υγιεινής» (Κανονισμός (ΕΚ) 852/2004, Κανονισμός (ΕΚ) 853/2004, Κανονισμός (ΕΚ) 854/2004) και τον Κανονισμό (ΕΚ) 2073/2005.
- ✓ τον Κανονισμό (ΕΕ) αριθ. 1169/2011 για την παροχή πληροφοριών για τα τρόφιμα στους καταναλωτές.

- ✓ τον Κανονισμό (ΕΚ) αριθ. 1924/2006 και τον Κανονισμό (ΕΕ) 432/2012 για τους ισχυρισμούς διατροφής και υγείας που διατυπώνονται για τα τρόφιμα.
- ✓ την απώλεια και τη σπατάλη των τροφίμων.
- ✓ τον Κανονισμό (ΕΚ) αριθ. 1935/2004 για τα Υλικά και Αντικείμενα που προορίζονται να έλθουν σε επαφή με τρόφιμα (ΥΑΕΤ).
- ✓ τον Κανονισμό (ΕΚ) αριθ. 178/2002 «General Food Law».
- ✓ τα πρόσθετα τροφίμων, τις αρωματικές ύλες και τα ένζυμα.
- ✓ τη διαχείριση κρίσεων.
- ✓ τον Κανονισμό (ΕΚ) αριθ. 1881/2006 για τον καθορισμό μέγιστων επιτρεπτών επιπέδων για ορισμένες ουσίες οι οποίες επιμολύνουν τα τρόφιμα – περιβαλλοντικοί και βιομηχανικοί ρύποι.
- ✓ τις δόλιες πρακτικές στα τρόφιμα (Food Fraud).
- ✓ τον Εφαρμοστικό Κανονισμό (ΕΕ) αριθ. 16/2011 για το Σύστημα Έγκαιρης Προειδοποίησης (RASFF).
- ✓ τα Νέα Τρόφιμα – Εφαρμογή του Κανονισμού (ΕΕ) 2283/2015.
- ✓ την προσθήκη βιταμινών και άλλων ουσιών.
- ✓ την ψήφιση ή εναντίωση σχεδίων κανονισμών που αφορούν σε ισχυρισμούς υγείας στην Μόνιμη Επιτροπή της Ευρωπαϊκής Επιτροπής για τα φυτά, τα ζώα, τα τρόφιμα και τις ζωοτροφές – Τμήμα Γενικής Νομοθεσίας Τροφίμων (PAFF Committee – General Food Law).

Επιπρόσθετα, ο ΕΦΕΤ συμμετέχει στις κάτωθι Κανονιστικές Επιτροπές της ΕΕ:

- ✓ Μόνιμη Επιτροπή για τη Γενική Ασφάλεια των Τροφίμων.
- ✓ Τοξικολογική ασφάλεια της τροφικής αλυσίδας.
- ✓ Μόνιμη Επιτροπή για την τροφική αλυσίδα και την υγεία των ζώων – Τομέας βιολογικής ασφάλειας.

Ο ΕΦΕΤ συμμετέχει στα εξής Επιστημονικά Δίκτυα της EFSA για:

- ✓ Προσδιορισμό των αναδυόμενων κινδύνων.
- ✓ Δεδομένα κατανάλωσης των τροφίμων.
- ✓ Αξιολόγηση της επικινδυνότητας σε μικροβιολογικούς κινδύνους.
- ✓ Αξιολόγηση της επικινδυνότητας των μη πλαστικών Υλικών σε Επαφή με Τρόφιμα.
- ✓ Συλλογή δεδομένων χημικών κινδύνων στα τρόφιμα.
- ✓ Την Επικοινωνία της επικινδυνότητας.
- ✓ Για τα Νέα Τρόφιμα.

και στην εξής Ομάδα Εργασίας της EFSA για:

- ✓ Την αναθεώρηση του δικτύου των οργανισμών της λίστας του άρθρου 36 σε ευρωπαϊκό επίπεδο (task force).

Επίσης, ο ΕΦΕΤ συμμετέχει σε Ομάδα Εργασίας της Ευρωπαϊκής Επιτροπής των μονάδων εσωτερικού ελέγχου των Εθνικών Αρμόδιων Αρχών Επίσημου Ελέγχου των Τροφίμων για την παρακολούθηση θεμάτων των Εθνικών Συστημάτων Εσωτερικού Ελέγχου.

7.3. ΣΥΜΜΕΤΟΧΗ ΣΕ ΔΙΚΤΥΑ ΚΑΙ ΟΜΑΔΕΣ ΕΡΓΑΣΙΑΣ

Ο ΕΦΕΤ συμμετείχε σε ομάδες εργασίας:

- ✓ Του ΥΠΑΑΤ για την Απώλεια και τη σπατάλη των τροφίμων. Προετοιμασία προκαταρκτικού σχεδίου προτάσεων για δράσεις από ΕΦΕΤ στοχεύοντας στην ενημέρωση του καταναλωτή.
- ✓ Υποβολή προτάσεων σχετικά με την εκπαίδευση, την ενίσχυση της καινοτομίας και την ενίσχυση της διασύνδεσης των κλάδων
- ✓ Της Γενικής Γραμματείας Βιομηχανίας για τη βελτίωση της διασύνδεσης των κλάδων Αγροδιατροφής και Τουρισμού.

8. ΕΣΤΙΑΚΟ ΣΗΜΕΙΟ ΕΠΑΦΗΣ ΕΥΡΩΠΑΪΚΗΣ ΑΡΧΗΣ ΓΙΑ ΤΗΝ ΑΣΦΑΛΕΙΑ ΤΩΝ ΤΡΟΦΙΜΩΝ (EFSA FOCAL POINT)

Το Εστιακό Σημείο Επαφής της EFSA αποτελεί το σύνδεσμο μεταξύ της EFSA και των διαφόρων εθνικών αρμοδίων αρχών σχετικά με την αξιολόγηση επικινδυνότητας των παραγόντων που αφορούν στην ασφάλεια των τροφίμων, διασφαλίζοντας με αυτό τον τρόπο τη συνεργασία και τη μεταφορά της επιστημονικής εμπειρίας και της τεχνογνωσίας.

Τα πεδία δράσης του Εθνικού Εστιακού Σημείου είναι:

- ✓ Η συμβολή στην ανταλλαγή επιστημονικών πληροφοριών ή/και στη συλλογή δεδομένων για την εκτίμηση της επικινδυνότητας.
- ✓ Η υποστήριξη της συνεργασίας μέσα από τους οργανισμούς του άρθρου 36 του Κανονισμού (ΕΚ) αριθ. 178/2002, τα επιστημονικά δίκτυα της EFSA και τους εμπειρογνώμονες του σχετικού μητρώου της.
- ✓ Η προβολή του έργου της EFSA και η συνεργασία με συναφείς εταιρείες εντός του Κράτους Μέλους.
- ✓ Η προβολή και η υποστήριξη, όπου είναι εφικτό, εκπαιδευτικών σχημάτων της EFSA και του Κράτους Μέλους πάνω σε θέματα αξιολόγησης επικινδυνότητας, συμπεριλαμβανομένων των σχετικών προγραμμάτων του BTSF της Ε.Ε. και του προχωρημένου επιπέδου σεμιναρίων της EFSA.
- ✓ Η υποστήριξη στη λειτουργία των Επιστημονικών Δικτύων της EFSA και η συμβολή στη ροή της πληροφορίας μεταξύ του Μέλους του Συμβουλευτικού Σώματος και των Εθνικών Εκπροσώπων στα Δίκτυα αυτά.
- ✓ Η συμβολή στην ανταλλαγή πληροφοριών μεταξύ EFSA και Μέλους του Συμβουλευτικού Σώματος σε θέματα διεθνούς επιστημονικής συνεργασίας για την εκτίμηση της επικινδυνότητας.

Στο πλαίσιο της περιγραφείσας δραστηριότητας και στο πλαίσιο των υποχρεώσεων που απορρέουν από το πρωτόκολλο συνεργασίας που υπεγράφη μεταξύ EFSA και ΕΦΕΤ για το έτος 2017, υλοποιήθηκαν οι εξής δράσεις:

8.1. ΣΥΝΤΟΝΙΣΜΟΣ ΛΕΙΤΟΥΡΓΙΑΣ ΤΟΥ ΕΣΤΙΑΚΟΥ ΣΗΜΕΙΟΥ

- ✓ Συμμετοχή σε **4 συντονιστικές συσκέψεις των Εστιακών Σημείων και της EFSA**, για τον καθορισμό των δράσεων που σχετίζονται με τις υποχρεώσεις που απορρέουν από το πρωτόκολλο συνεργασίας με την EFSA.
- ✓ Υποβολή **έκθεσης πεπραγμένων του Εστιακού Σημείου για το έτος 2017** στην EFSA.
- ✓ Εκπροσώπηση του ΕΦΕΤ **στις συσκέψεις του Συμβουλευτικού Σώματος της EFSA (EFSA's Advisory Forum)**.
- ✓ Απορρόφηση 100% της χρηματοδότησης της EFSA (25.000,00€).
- ✓ Εισήγηση έγκρισης από το Δ.Σ. του ΕΦΕΤ της ανανέωσης του **συμφωνητικού χρηματοδότησης λειτουργίας του Εστιακού Σημείου για το έτος 2018**.
- ✓ Υποβολή στην EFSA **αιτήματος επέκτασης του συμφωνητικού χρηματοδότησης λειτουργίας του Εστιακού Σημείου για το έτος 2018**.

8.2. ΥΠΟΣΤΗΡΙΞΗ ΛΕΙΤΟΥΡΓΙΑΣ ΤΩΝ ΕΠΙΣΤΗΜΟΝΙΚΩΝ ΔΙΚΤΥΩΝ ΤΗΣ EFSA

- ✓ Στο πλαίσιο της **ανανέωσης του καταλόγου** των συμμετεχόντων των Εθνικών Εκπροσώπων στα Επιστημονικά Δίκτυα (Scientific Networks) της EFSA, συμβολή στην επικαιροποίηση του καταλόγου των Ελλήνων εκπροσώπων στα Επιστημονικά Δίκτυα της EFSA για το έτος 2017, συμπεριλαμβανομένου του ορισμού Εθνικών Εκπροσώπων στο νέο Επιστημονικό Δίκτυο για τα νέα τρόφιμα.
- ✓ Διοργάνωση σύσκεψης των εθνικών εκπροσώπων στα επιστημονικά δίκτυα της EFSA στις 01-12-2017 στην Αθήνα, με στόχο την βελτίωση της εκπροσώπησης και την καλύτερη αξιοποίηση εργαλείων της EFSA για την αξιολόγηση της επικινδυνότητας.
- ✓ Εθνικοί οργανισμοί της λίστας των Ελληνικών Οργανισμών του άρθρου 36 του Κανονισμού (ΕΚ) αριθ. 178/2002 του Ευρωπαϊκού Κοινοβουλίου και του Συμβουλίου:
 - ❖ Ένταξη νέων οργανισμών: Στο πλαίσιο αυτό ο ΕΦΕΤ συνέβαλε στην ένταξη του Εθνικού και Καποδιστριακού Πανεπιστημίου Αθηνών ως νομικής οντότητας κατόπιν διαγραφής δύο ενταγμένων τμημάτων του εν λόγω ιδρύματος.
 - ❖ Επικαιροποίηση ερωτηματολογίων Ελληνικών Οργανισμών ενταγμένων στη λίστα του άρθρου 36 του Κανονισμού (ΕΚ) αριθ. 178/2002 του Ευρωπαϊκού Κοινοβουλίου και του Συμβουλίου: Στο πλαίσιο αυτό ο ΕΦΕΤ υποστήριξε δύο οργανισμούς του δικτύου του άρθρου 36 στην επικαιροποίηση των ερωτηματολογίων τους: το Αλεξάνδρειο Τεχνολογικό Εκπαιδευτικό Ίδρυμα Θεσσαλονίκης καθώς και το Ελληνικό Ίδρυμα Υγείας. Οι ενταγμένοι στην λίστα Ελληνικοί Οργανισμοί το έτος 2017 ήταν 16.

Η συνεργασία των εθνικών δημόσιων αρχών και των πανεπιστημιακών και ερευνητικών ιδρυμάτων της Ελλάδας με τα επιστημονικά δίκτυα της EFSA φαίνεται στο Γράφημα 22.

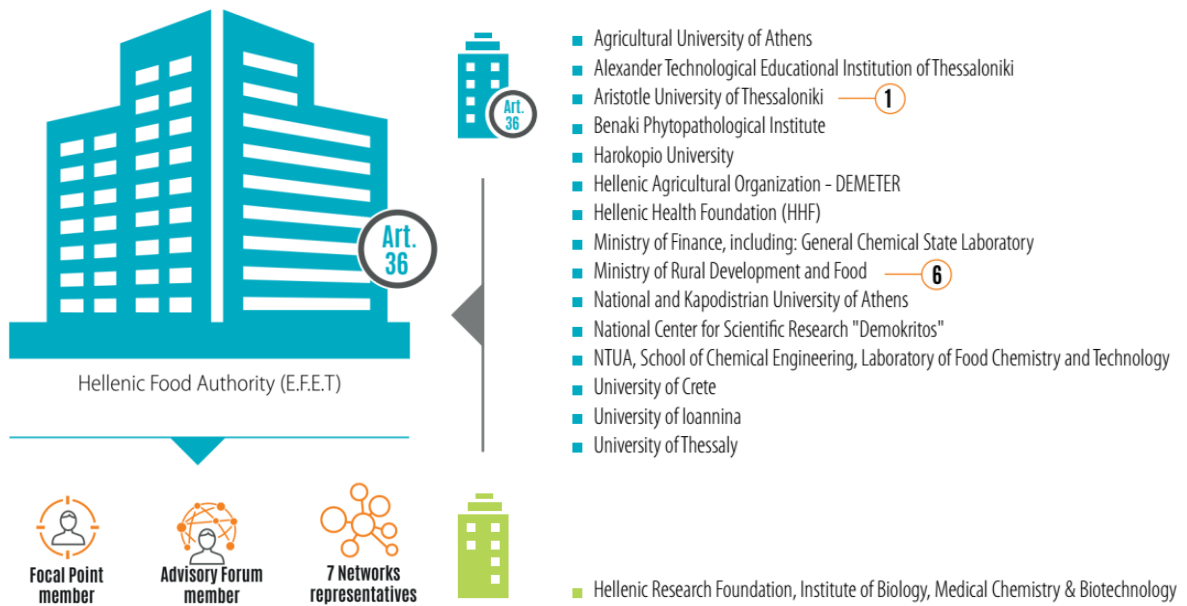

Γράφημα 22: Η συνεργασία της Ελλάδας με την EFSA

8.3. ΠΡΟΩΘΗΣΗ ΤΩΝ ΔΡΑΣΕΩΝ ΤΗΣ EFSA ΣΧΕΤΙΚΑ ΜΕ ΤΗΝ ΑΞΙΟΛΟΓΗΣΗ ΚΑΙ ΕΠΙΚΟΙΝΩΝΙΑ ΤΗΣ ΕΠΙΚΙΝΔΥΝΟΤΗΤΑΣ ΣΕ ΕΘΝΙΚΟ ΕΠΙΠΕΔΟ

- ✓ Στο πλαίσιο επιστημονικής συνεργασίας μεταξύ των μελών του δικτύου των Εσσιακών Σημείων και της EFSA, διαχείριση **31 αιτημάτων** ανταλλαγής ή προώθησης επιστημονικών πληροφοριών των Εσσιακών Σημείων άλλων Κρατών Μελών της ΕΕ και της EFSA, σχετικών με θέματα αξιολόγησης επικινδυνότητας, ασφάλειας τροφίμων και διατροφικής πολιτικής. Στον Πίνακα 4 αναφέρονται ορισμένα εκ των πιο σημαντικών ερωτημάτων.

Πίνακας 4: Αιτήματα ανταλλαγής – προώθησης επιστημονικών πληροφοριών μεταξύ αρμοδίων φορέων Κρατών Μελών

Σημαντικότερα θέματα ανταλλαγής – προώθησης επιστημονικών πληροφοριών μεταξύ αρμοδίων φορέων Κρατών Μελών

1. Έλεγχος της σαλμονέλλας στις ζωοτροφές (Γαλλία).
2. Επισήμανση του φυσικού μεταλλικού νερού και του νερού πηγής (spring water) με ισχυρισμό "κατάλληλο για βρέφη -παρασκευή τροφής-"(Κροατία).
3. Πληροφορίες σχετικά με τη δειγματοληψία για την επιβεβαίωση της αναισθητοποίησης κατά τον χρόνο σφαγής στα σφαγεία (Γαλλία).
4. Ανταλλαγή πληροφοριών που σχετίζονται με τη χρήση σπόρων Tonka (seeds of dipteryx odorata) σε τρόφιμα (Σλοβενία).
5. Πληροφορίες σχετικά με τη χρήση των φρούτων *Lonicera caerulea* (ελληνική απόδοση: φαγώσιμο αγιόκλημα) (Σλοβενία).
6. Ανταλλαγή πληροφοριών σχετικών με τη χρήση των ελαίων καρπών που παράγονται από ψυχρή έκθλιψη (Ελλάδα).
7. Χρήση του όζοντος στη διαδικασία παραγωγής επεξεργασμένων δημητριακών για βρέφη και παιδιά (Λιθουανία).
8. Ισχύουσα εθνική νομοθεσία πώλησης γύρης μελισσών (bee pollen) που προορίζεται για ανθρώπινη κατανάλωση (συμπληρώματα διατροφής) (Σλοβακία).
9. Ανάλυση και συλλογή δεδομένων σχετικά με τη ρύπανση από ορυκτέλαια (υδρογονάνθρακες, ΜΟΗ) των τροφίμων και των υλικών που έρχονται σε επαφή με τρόφιμα (FCMs) (Αυστρία).
10. Μικροπλαστικά - παρουσία και επιπτώσεις στην αλυσίδα των τροφίμων (Βέλγιο).
11. *Campylobacter* – μόλυνση και μέτρα ελέγχου στα πουλερικά (από το αγρόκτημα στο πιρούνι) (Γαλλία).
12. Εκπαιδευτικές δραστηριότητες που αφορούν στην αξιολόγηση επικινδυνότητας (Γερμανία).
13. Ανταλλαγή πληροφοριών για τη διατροφή των αυστηρά χορτοφάγων (vegan) (Αυστρία).
14. Επιδράσεις της διατροφής στο ανθρώπινο μικροβίωμα του εντέρου (Σουηδία).
15. Κατανάλωση τροφίμων ή συμπληρωμάτων διατροφής με φύκη που περιέχουν ιώδιο (Γαλλία).
16. Συστήματα παρακολούθησης αντοχής στα φυτοπροστατευτικά προϊόντα σε ολόκληρο τον κόσμο (Γαλλία).
17. Σκόνη αποβουτυρωμένου γάλακτος- ενίσχυση της ιδιωτικής αποθήκευσης, απαιτήσεις, παρεμβάσεις (Καν. 2016/1238) (Λιθουανία).
18. Διατροφικές οδηγίες για ειδικές πληθυσμιακές ομάδες (Γαλλία).
19. Πληροφορίες για τους ισχυρισμούς που αφορούν στις ζωοτροφές (Γαλλία).
20. Χρήση εκχυλίσματος βασιλικού σε μη αλκοολούχα ποτά (Λετονία).
21. Ωμό κρέας και προϊόντα κρέατος: Βεροτοξίνη- *E. coli* (VTEC), παραγόμενη από vtx & eae γονίδια (Λιθουανία).
22. Έλεγχος για το *firronil* σε τρόφιμα ζωικής προέλευσης (Βέλγιο).
23. Πρακτικές και εμπειρία σχετικά με επαναχρησιμοποιούμενους, επιστρεφόμενους περιέκτες τροφίμων από επιχειρήσεις εστίασης (Ουγγαρία).
24. Πληροφορίες που αφορούν στην προγεννητική έκθεση σε γλυκυρριζικό οξύ και τις επιδράσεις αυτού σε έμβρυα και παιδιά (Νορβηγία).
25. Αιθέρια έλαια σε τρόφιμα και συμπληρώματα διατροφής (Γαλλία).
26. Αυξημένο ακρυλαμίδιο στα τρόφιμα (Κροατία).

- ✓ Δημοσίευση στον ιστότοπο του ΕΦΕΤ των δημοσίων διαβουλεύσεων της EFSA που αφορούν στις επιστημονικές γνωμοδοτήσεις, στα σχέδια κατευθυντηρίων οδηγιών, στις εκθέσεις και στις διαδικτυακές έρευνες επί θεμάτων αξιολόγησης επικινδυνότητας. Συγκεκριμένα τέθηκαν σε δημόσια διαβούλευση τα εξής:
 - ❖ Οι νέες επιστημονικές γνωμοδοτήσεις της EFSA στους τομείς της διατροφής από το NDA Panel (ως προς τις τιμές αναφοράς διαιτητικής πρόσληψης ριβοφλαβίνης, βιτ. Κ, νατρίου, ως προς την ασφάλεια και την καταλληλόλητα χρήσης παρασκευασμάτων 2ης βρεφικής ηλικίας (FOF) με πρωτεϊνικό περιεχόμενο τουλάχιστον 1.6 g/100kcal).
 - ❖ Οι κατευθυντήριες οδηγίες για την εκτίμηση επικινδυνότητας ουσιών που περιέχονται σε τρόφιμα που προορίζονται για βρέφη ηλικίας κάτω των 16 εβδομάδων.
 - ❖ Οι κατευθυντήριες οδηγίες για την αναγνώριση της βιολογικής συνάφειας αρνητικών/ θετικών επιπτώσεων στην υγεία από πειραματικές μελέτες σε ζώα και ανθρώπους.
 - ❖ Οι κατευθυντήριες οδηγίες για την εκτίμηση της βαρύτητας των επιμέρους τεκμηρίων στις επιστημονικές αξιολογήσεις.
 - ❖ Το σχέδιο γνωμοδότησης της EFSA για την επικινδυνότητα από την επιμόλυνση έτοιμων προς κατανάλωση τροφίμων με *L. Monocytogenes*.
 - ❖ Το σχέδιο οδηγού της EFSA για τις επιστημονικές απαιτήσεις σχετικά με τους ισχυρισμούς υγείας για τα αντιοξειδωτικά, τις οξειδωτικές βλάβες και την υγεία του καρδιαγγειακού.
 - ❖ Οι κατευθυντήριες οδηγίες για την αξιολόγηση της ασφάλειας των πηγών θρεπτικών ουσιών και της βιοδιαθεσιμότητάς τους.
 - ❖ Οι κατευθυντήριες οδηγίες για την αναγνώριση των ενδοκρινικών διαταρακτών στο πλαίσιο των Κανονισμών (ΕΕ) αριθ. 528/2012 και (ΕΚ) αριθ. 1107/2009.
 - ❖ Δημοσίευση της έκθεσης της EFSA για τα υπολείμματα φυτοπροστατευτικών στα τρόφιμα.
 - ❖ Δημοσίευση της έκθεσης της ΕΕ σχετικά με τη σχέση μεταξύ της χρήσης αντιβιοτικών και της ανάπτυξης αντοχής στα αντιβιοτικά.
 - ❖ Διαδικτυακή έρευνα της EFSA με στόχο τη βελτίωση του τρόπου επικοινωνίας και εξήγησης των επιστημονικών αβεβαιοτήτων που σχετίζονται με την αξιολόγηση της επικινδυνότητας στα τρόφιμα.
- ✓ Αναζήτηση εμπειρογνομώνων για την ανανέωση των επιστημονικών ομάδων (Scientific Panels) και της επιστημονικής επιτροπής (Scientific Committee) της Ευρωπαϊκής Αρχής για την Ασφάλεια των Τροφίμων (EFSA).
- ✓ Ενημέρωση των εθνικών δικτύων για την προκήρυξη επτά θέσεων στο πλαίσιο ανανέωσης του ΔΣ της EFSA.
- ✓ Ενημέρωση των εθνικών δικτύων για τον προγραμματισμό προκηρύξεων συγχρηματοδοτούμενων έργων και διαγωνισμών για το 2017.
- ✓ Ενημέρωση των εθνικών δικτύων για προκηρύξεις διαγωνισμών που αφορούν στην αναζήτηση εμπειρογνομώνων για την υποστήριξη σύνταξης ευρωπαϊκών συνοπτικών εκθέσεων για τις ζωνόσους.
- ✓ Ενημέρωση των εθνικών δικτύων για ειδικές προκηρύξεις συγχρηματοδοτούμενων έργων της EFSA (Partnering Grants, Thematic Grants).

- ✓ Ενημέρωση των εθνικών δικτύων για προκηρύξεις θέσεων εμπειρογνομόνων της EFSA με στόχο την ενίσχυση του επιστημονικού δικτύου υποστήριξης της αξιολόγησης επικινδυνότητας σε ευρωπαϊκό επίπεδο.
- ✓ Ενημέρωση των εθνικών δικτύων για εκπαιδευτικές δράσεις Ευρωπαϊκών Οργανισμών υποστήριξης της αξιολόγησης επικινδυνότητας οι οποίοι συμμετέχουν στο δίκτυο των Εστιακών Σημείων της EFSA (ημερίδες, ευρωπαϊκά ή διεθνή συνέδρια, σεμινάρια, προγράμματα υποτροφιών π.χ. EU-FORA Fellowship Programme, EFSA Traineeship Call 2017).

8.4. ΕΝΙΣΧΥΣΗ ΤΗΣ ΕΠΙΣΤΗΜΟΝΙΚΗΣ ΔΙΚΤΥΩΣΗΣ ΚΑΙ ΕΝΔΥΝΑΜΩΣΗ ΤΗΣ ΕΡΕΥΝΑΣ ΓΙΑ ΤΗ ΔΙΑΜΟΡΦΩΣΗ ΠΟΛΙΤΙΚΩΝ ΔΙΑΤΡΟΦΗΣ ΚΑΙ ΑΣΦΑΛΕΙΑΣ ΤΡΟΦΙΜΩΝ

8.4.1. ΕΝΙΣΧΥΣΗ ΕΠΙΣΤΗΜΟΝΙΚΗΣ ΣΥΝΕΡΓΑΣΙΑΣ ΣΕ ΘΕΜΑΤΑ ΑΞΙΟΛΟΓΗΣΗΣ ΕΠΙΚΙΝΔΥΝΟΤΗΤΑΣ ΣΕ ΕΘΝΙΚΟ ΚΑΙ ΕΥΡΩΠΑΪΚΟ ΕΠΙΠΕΔΟ

8.4.1.1 Διοργάνωση ημερίδας με τίτλο «Τρέχουσες και αναδυόμενες προκλήσεις για τα τρόφιμα ζωικής προέλευσης» (06-02-2017)

Τα θέματα της ημερίδας εστίασαν στην αξιολόγηση επικινδυνότητας σε ευρωπαϊκό επίπεδο των παραγόντων που σχετίζονται με την ασφάλεια ζωικών τροφίμων και τις σχετικές αποφάσεις που λαμβάνονται βάσει αυτής (δημιουργία ή αναθεώρηση κανονισμών, οδηγιών ή συστάσεων), με ευρεία συμμετοχή επιστημόνων από συναρμόδιους φορείς, ερευνητικά ιδρύματα και πανεπιστήμια καθώς και φορείς της βιομηχανίας (π.χ. ανάπτυξη των αλλοιογόνων βακτηρίων του κρέατος κατά την αποθήκευση και τη μεταφορά και νομοθετικές αλλαγές που σηματοδοτεί η αξιοποίηση των αποτελεσμάτων της εν λόγω μελέτης). Επίσης προβλήθηκε ένα ιδιαίτερης σημασίας θέμα για τη δημόσια υγεία, η Εθνική στρατηγική του Υπουργείου Αγροτικής Ανάπτυξης και Τροφίμων για την αντιμετώπιση των συνεπειών της μικροβιακής αντοχής στον κτηνιατρικό τομέα.



Εικόνα 1: Χαιρετισμός του Προέδρου του ΕΦΕΤ κ. Ι. Τσιάλτα κατά την ημερίδα της 06-02-2017 σχετικά με τις προκλήσεις για την ασφάλεια των τροφίμων ζωικής προέλευσης

8.4.1.2. Συμμετοχή σε ομάδες εργασίας και εκπαιδευτικές δράσεις για την προώθηση δράσεων αξιολόγησης επικινδυνότητας σε εθνικό και ευρωπαϊκό επίπεδο.

- ✓ Συμμετοχή στη διαβούλευση της Γενικής Γραμματείας Έρευνας και Τεχνολογίας για την προετοιμασία της 1ης πρόσκλησης του προγράμματος «Ερευνώ, Δημιουργώ, Καινοτομώ» με την προώθηση προτάσεων θεμάτων με υψηλή σημασία για την ασφάλεια τροφίμων και τη διατροφή.
- ✓ Συμμετοχή στη διαβούλευση του ΕΛΓΟ ΔΗΜΗΤΡΑ για την ανάπτυξη της Αγροτικής Έρευνας σε εθνικό επίπεδο.
- ✓ Συμμετοχή σε ομάδα εργασίας της EFSA για την εκπόνηση οδηγού για τα νέα στελέχη του δικτύου των Εστιακών Σημείων.
- ✓ Συμμετοχή στην επιτροπή της EFSA για την παρακολούθηση του προγράμματος κατάρτισης EU-FORA της EFSA.
- ✓ Συμμετοχή υπαλλήλου του Τμήματος Έρευνας και Διατροφικών Μελετών ως υποτρόφου στο πρόγραμμα κατάρτισης της EFSA EU-FORA.
- ✓ Συμμετοχή σε ομάδα εργασίας της EFSA για τη διαμόρφωση της πλατφόρμας Knowledge Junction για την ενίσχυση της επιστημονικής συνεργασίας μέσω της ανοικτής δημοσίευσης στοιχείων και δεδομένων.

8.4.2. ΣΥΜΜΕΤΟΧΗ ΣΕ ΧΡΗΜΑΤΟΔΟΤΟΥΜΕΝΑ ΠΡΟΓΡΑΜΜΑΤΑ

- ✓ Υλοποίηση έργου συγχρηματοδοτούμενου από την EFSA (90.000€) σχετικά με την εκτίμηση της επικινδυνότητας από την παρουσία *Listeria monocytogenes* σε μη προσυσκευασμένα προϊόντα κρέατος θερμικής επεξεργασίας, σε

συνεργασία με το Αριστοτέλειο Πανεπιστήμιο Θεσσαλονίκης (αριθμός συμβολαίου GA/EFSA/AFSCO/2016/04). Συγκεκριμένα, εντός του 2017 έγιναν:

- ❖ Σχεδιασμός της μελέτης πεδίου για την εκτίμηση της συχνότητας παρουσίασης της *L. monocytogenes* σε επιφάνειες κοπής και σε συναφή προϊόντα κρέατος
 - ❖ Σχεδιασμός της μελέτης αντίληψης και πρακτικών καταναλωτή ως προς τα τρόφιμα – στόχο του έργου
 - ❖ Όλες οι διοικητικές πράξεις για τον καθορισμό της ομάδας έργου, την κατανομή της χρηματοδότησης από την EFSA, την προετοιμασία της υλοποίησης των μελετών, την παρακολούθηση της προόδου του έργου, κ.λπ.
- ✓ Υλοποίηση έργου ως εταίρος (5.500€) στην κοινοπραξία AGES – BfR - SAFOSO των υποτροφιών της EFSA για την αξιολόγηση της επικινδυνότητας στα τρόφιμα της EFSA (EU-FORA) με προετοιμασία εκπαιδευτικού υλικού και ως εκπαιδευτές στην Πάρμα της Ιταλίας.
 - ✓ Υποβολή πρότασης έργου στο πλαίσιο του Horizon 2020, με θέμα «European agro-food defence practitioners network» και ακρωνύμιο EU-FOODEF, σε συνεργασία με 23 οργανισμούς από 13 χώρες. Η πρόταση αξιολογήθηκε θετικά και εντάχθηκε στον κατάλογο επιλαχόντων προς χρηματοδότηση.
 - ✓ Διερεύνηση συμμετοχής σε κοινοπραξία φορέων για τη δόμηση πρότασης έργου υπό το θέμα «Towards healthier and sustainable food» στο πλαίσιο του Horizon 2020.
 - ✓ Διαμόρφωση προτάσεων προς το ΥΠΑΑΤ, κατάλληλων για ενδεχόμενη χρηματοδότηση από πόρους του ΕΣΠΑ, που θα μπορούσαν να συμβάλλουν στη βελτίωση της παρακολούθησης ή εξακρίβωσης της αυθεντικότητας προϊόντων.
 - ✓ Παρακολούθηση των δυνατοτήτων συμμετοχής σε έργα εδαφικής συνεργασίας, συναφή με το αντικείμενο του ΕΦΕΤ έργα του Horizon 2020, της DG SANCO, της EFSA, καθώς και έργα των διαπεριφερειακών προγραμμάτων Interreg στα οποία περιλαμβάνονται περιφέρειες της Ελλάδας.
 - ✓ Συμμετοχή σε υποβολή πρότασης έργου COST Action για τη Διατροφοεπαγρύπνιση, υπό τον συντονισμό του Γαλλικού Οργανισμού ANSES.

9. ΕΘΝΙΚΟ ΣΗΜΕΙΟ ΕΠΑΦΗΣ ΤΟΥ CODEX ALIMENTARIUS

Ο Codex Alimentarius, βασιζόμενος σε επιστημονικά στοιχεία, αναπτύσσει διεθνή πρότυπα, κατευθυντήριες γραμμές και κώδικες πρακτικής, με στόχο την προστασία της υγείας των καταναλωτών και τη διασφάλιση δίκαιων πρακτικών στο εμπόριο τροφίμων. Τα πρότυπα τροφίμων, οι κατευθυντήριες γραμμές και οι συστάσεις του Codex αναγνωρίζονται ως σημεία αναφοράς για τα τρόφιμα στο πλαίσιο των σχετικών συμφωνιών του Παγκόσμιου Οργανισμού Εμπορίου (WTO).

Ο ρόλος του Εθνικού Σημείου Επαφής Codex είναι ο βέλτιστος συντονισμός ενεργειών και δράσεων με στόχο τη διαμόρφωση εθνικής θέσης εν' όψει των συντονιστικών συνεδριάσεων και τη διαμόρφωση της ενωσιακής θέσης επί των θεμάτων της ημερήσιας διάταξης των Επιτροπών του Codex. Για την επίτευξη της αποστολής του έχει ως βασικό στόχο την εξασφάλιση της απρόσκοπτης και έγκαιρης διάχυσης πληροφοριών στα ενδιαφερόμενα μέρη.

Επιπλέον, το Σημείο Επαφής Codex ακολουθεί τις συστάσεις του Συμβουλίου Υπουργών της 22ης Οκτωβρίου 2012¹ (οι οποίες προέκυψαν μετά την έγκριση του προτύπου για τον καθορισμό ανώτατων ορίων καταλοίπων (MRLs) ρακτοπαμίνης), συμμετέχοντας στη στρατηγική γραμμή δράσης της ΕΕ με σκοπό την ενίσχυση της επιρροής της ΕΕ στις εργασίες του Codex Alimentarius.

Στο πλαίσιο αυτό πραγματοποιήθηκαν οι ακόλουθες δράσεις:

9.1. ΕΝΔΥΝΑΜΩΣΗ ΤΗΣ ΕΘΝΙΚΗΣ ΕΚΠΡΟΣΩΠΗΣΗΣ ΚΑΙ ΣΥΜΜΕΤΟΧΗΣ ΣΤΙΣ ΕΡΓΑΣΙΕΣ ΤΟΥ CODEX

9.1.1. ΣΥΝΟΔΟΙ ΕΠΙΤΡΟΠΩΝ CODEX ALIMENTARIUS

Οι συνεδριάσεις των Επιτροπών του Codex, διάρκειας συνήθως πέντε ημερών, πραγματοποιήθηκαν σε χώρες διαφορετικών ηπειρών, όπως φαίνεται στην Εικόνα 2. Είναι προφανές ότι οι δυνατότητες μετακίνησης εμπειρογνομόνων (από ΕΦΕΤ ή αρμόδια/συναρμόδια υπηρεσία) έχει τελευταία καταστεί σχεδόν αδύνατη λόγω περιορισμένου προϋπολογισμού. Δεδομένου ότι η παρουσία της χώρας στις διεθνείς εξελίξεις και συζητήσεις για την εκπόνηση των προτύπων για τα τρόφιμα είναι σημαντική, η εκπροσώπηση της Ελλάδας υλοποιείται τα τελευταία τρία χρόνια από το διπλωματικό σώμα. Προϋπόθεση είναι να υπάρχει Πρεσβεία, Προξενική Αρχή ή Γραφείο Οικονομικών και Εμπορικών Υποθέσεων στον τόπο διεξαγωγής των συνεδριάσεων των Επιτροπών του Codex, ώστε να μην προκύπτει δαπάνη λόγω μετακίνησης.

¹ 14981/12 της 16 Οκτωβρίου 20-12, «Ακόλουθες ενέργειες κατόπιν της έγκρισης από την του Κώδικα Τροφίμων (Codex Alimentarius), κατά την 35η συνεδρίασή της, του προτύπου για τον καθορισμό ανώτατων ορίων καταλοίπων (MRLs) ρακτοπαμίνης - Συμπεράσματα του Συμβουλίου»

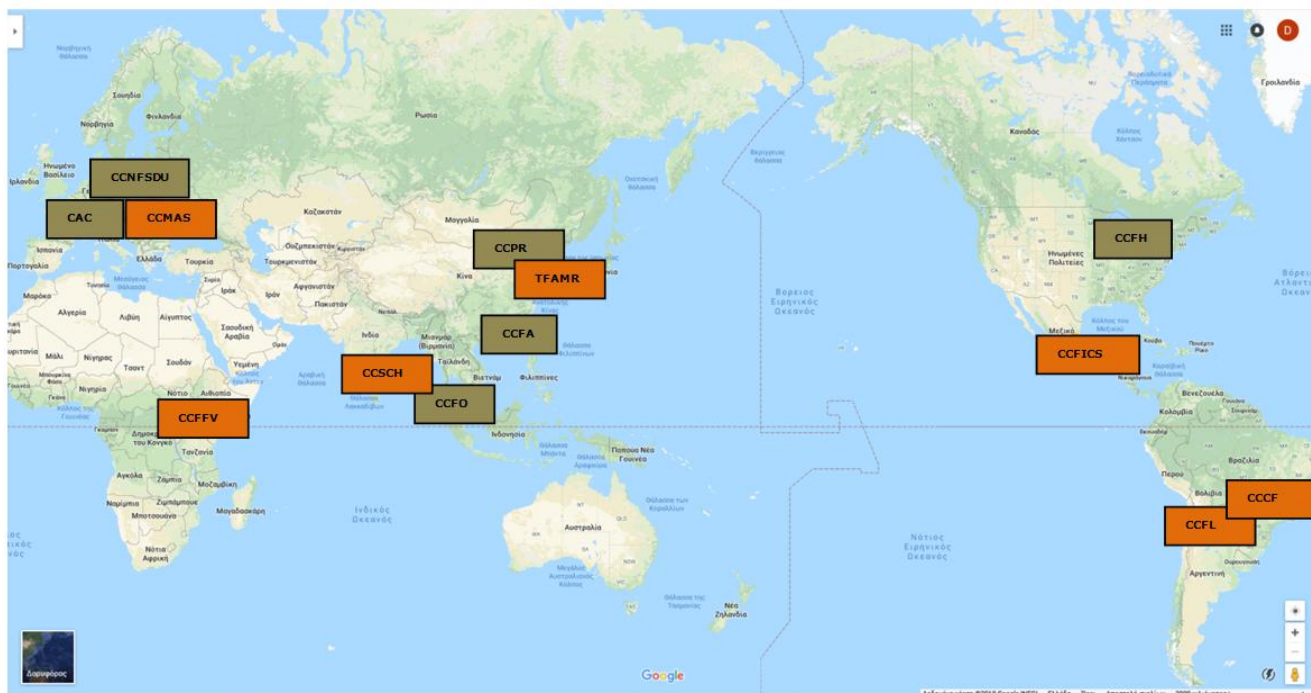

Εικόνα 2: Συνεδριάσεις των Επιτροπών του Codex το 2017

- Συνεδριάσεις στις οποίες η Ελλάδα συμμετείχε μέσω εκπροσώπου από διπλωματικό σώμα είναι: CCFO: Επιτροπή για τα Λίπη και Έλαια (Μαλαισία), CCFA: Επιτροπή για τα Πρόσθετα των Τροφίμων (Κίνα), CCPR: Επιτροπή για τα Υπολείμματα Φυτοπροστατευτικών Ουσιών (Κίνα), CAC: Επιτελική Επιτροπή (Ελβετία), CCFH: Επιτροπή για την Υγιεινή των Τροφίμων (ΗΠΑ), CCNFSDU: Επιτροπή για τη Διατροφή και τα Τρόφιμα Ειδικής Διατροφής (Γερμανία).
- Συνεδριάσεις στις οποίες η Ελλάδα δεν συμμετείχε, και αφορούσαν σε CCSCH: Επιτροπή για τα Μπαχαρικά και τα Αρωματικά Φυτά (Ινδία), CCCF: Επιτροπή για τα Κατάλοιπα στα Τρόφιμα (Βραζιλία), CCFICS: Επιτροπή για τις Επιθεωρήσεις κατά τις Εισαγωγές και Εξαγωγές και για τα Συστήματα Πιστοποίησης (Μεξικό), CCMAS: Επιτροπή για τις Μεθόδους Ανάλυσης και Δειγματοληψίας (Ουγγαρία), CCFFV: Επιτροπή για τα Φρέσκα Φρούτα και Λαχανικά Επιτροπή για τα Φρέσκα Φρούτα και Λαχανικά (Ουγκάντα), CCFL: Επιτροπή για την Επισήμανση των Τροφίμων (Παραγουάη), TFAMP: Ειδική Ομάδα για την Αντοχή στους Αντιμικροβιακούς Παράγοντες (Κορέα).

Με τον τρόπο αυτό, η χώρα εκπροσωπήθηκε σε συνολικά σε **6 από τις 13** Διεθνείς Συνεδριάσεις Codex για το 2017 (Γράφημα 23). Η εκπροσώπηση της Ελλάδας μέσω των πρεσβειών έχει διπλή συμβολή, ενισχύει την διαπραγματευτική ισχύ της ΕΕ στις διεθνείς συνεδριάσεις και ταυτόχρονα μεταφέρει στην Ελλάδα το κλίμα των συζητήσεων, υποδεικνύοντας τα θέματα που χρήζουν προσεκτικών χειρισμών και καλής προετοιμασίας για την επόμενη συνεδρίαση της σχετικής Επιτροπής του Codex.

Ενημερωτικό υλικό σχετικά με τις θέσεις της ΕΕ και της Ελλάδας, καθώς και γενικές κατευθύνσεις για τη συμμετοχή των εκπροσώπων στις συνεδριάσεις, δίδονται από το Σημείο Επαφής Codex.

Τα θέματα που απαιτούσαν την υποστήριξη των θέσεων της ΕΕ στις συνεδριάσεις που εκπροσωπήθηκε η Ελλάδα ήταν:

- ✓ η αναθεώρηση του προτύπου για τα ελαιόλαδα και τα πυρηνέλαια ως προς το όριο της καμπεστερόλης (CCFO).
- ✓ τα πρόσθετα και οι συνθήκες χρήσης τους στον οίνο (CCFA).

- ✓ η χρήση βενζοϊκών σε μη αλκοολούχα ποτά (CCFA).
- ✓ τα τρόφιμα δεύτερης βρεφικής ηλικίας (CCNFSDU), ο ορισμός του «βιο-εμπλουτισμού» (CCNFSDU).
- ✓ η αναθεώρηση των γενικών αρχών υγιεινής τροφίμων (CCFH).
- ✓ οι κατευθυντήριες οδηγίες για τον έλεγχο της ισταμίνης στα ιχθυηρά (CCFH).
- ✓ συμπερίληψη στη λίστα προτεραιοτήτων προς αξιολόγηση πρόσθετων τροφίμων από την JECFA2 της ουσίας «εστέρες γλυκερίνης με κολοφώνιο ξύλου» (glycerol esters of wood rosin) (CCFA).
- ✓ η ψηφοφορία για την εκλογή Προέδρου και τριών Αντιπροέδρων του Codex (CAC).

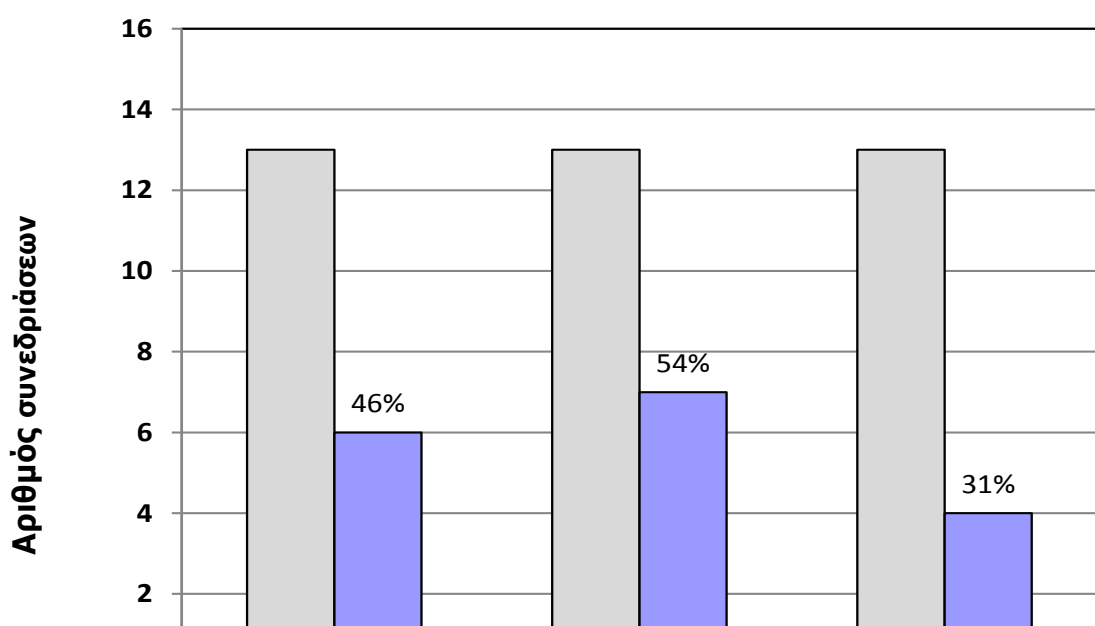

Γράφημα 23: Συμμετοχή Ελλάδας σε συνεδριάσεις των Επιτροπών του Codex Alimentarius 2014-2017. Η ενισχυμένη παρουσία της Ελλάδας στις συνεδριάσεις του Codex Alimentarius το 2014, οφείλεται στο γεγονός ότι η Ελλάδα είχε την Προεδρία του Συμβουλίου της ΕΕ το 1^ο εξάμηνο του 2014

² JECFA: Joint FAO/WHO Expert Committee on Food Additives

9.1.2. ΣΥΝΤΟΝΙΣΤΙΚΕΣ ΣΥΝΕΔΡΙΑΣΕΙΣ ΓΙΑ ΤΗΝ ΠΡΟΕΤΟΙΜΑΣΙΑ ΤΩΝ ΘΕΣΕΩΝ ΤΗΣ ΕΕ ΣΤΙΣ ΣΥΝΕΔΡΙΑΣΕΙΣ ΤΩΝ ΕΠΙΤΡΟΠΩΝ ΤΟΥ CODEX ALIMENTARIUS

Συντονιστικές συνεδριάσεις στο Συμβούλιο της ΕΕ πραγματοποιούνται πριν από τις συνεδριάσεις των Επιτροπών του Codex με στόχο τη διαμόρφωση των ενωσιακών θέσεων επί των θεμάτων συζήτησης.

Το Σημείο Επαφής Codex μερίμνησε για τη συστηματική συμμετοχή της Ελλάδας σε όλες (συνολικά 16) τις συντονιστικές συνεδριάσεις στο Συμβούλιο της ΕΕ για την προετοιμασία των θέσεων της ΕΕ στις διεθνείς συνεδριάσεις των Επιτροπών του Codex.

Την εκπροσώπηση της Ελλάδας έχει αναλάβει ο Αγροτικός Τομέας της Μόνιμης Ελληνικής Αντιπροσωπείας στην ΕΕ στις Βρυξέλλες. Ενημερωτικό υλικό σχετικά με τα θέματα που ήταν προς συζήτηση και τις θέσεις της Ελλάδας, όπου αυτές υπήρχαν, καθώς και άλλες κατευθύνσεις δίδονταν από το Σημείο Επαφής Codex στον εκπρόσωπο. Στόχος της συμμετοχής ήταν η προώθηση και ενσωμάτωση των θέσεων της Ελλάδας στις θέσεις της ΕΕ καθώς και η καλύτερη παρακολούθηση των εξελίξεων και η έγκαιρη αναγνώριση των θεμάτων που χρίζουν προσοχής και ιδιαίτερης προετοιμασίας.

Εκπρόσωπος από το Εθνικό Σημείο Επαφής Codex συμμετείχε στη συντονιστική συνεδριάσεις για την Επιτροπή για τα Αρωματικά Φυτά και τα μπαχαρικά (CCSCH) και τη συνεδρίαση για τη Γενική Στρατηγική για το 2018. Εκπρόσωποι από το Υπουργείο Αγροτικής Ανάπτυξης και Τροφίμων (ΥΠΑΑΤ) και το Μπενάκειο Φυτοπαθολογικό Ινστιτούτο (ΜΦΙ) συμμετείχαν σε μία εκ των δύο συντονιστικών συνεδριάσεων στο Συμβούλιο για την Επιτροπή για τα Υπολείμματα Φυτοπροστατευτικών Ουσιών (CCPR).

9.1.3. ΣΥΜΜΕΤΟΧΗ ΣΕ ΗΛΕΚΤΡΟΝΙΚΕΣ ΟΜΑΔΕΣ ΕΡΓΑΣΙΑΣ

Ηλεκτρονικές ομάδες εργασίας συγκροτούνται για την προετοιμασία των εργασιών μεταξύ των συνεδριάσεων του Codex. Η συμμετοχή σε αυτές, παρότι προαιρετική, είναι σημαντική καθώς αποτελεί ένα πρώτο βήμα ανταλλαγής απόψεων / θέσεων μεταξύ των χωρών μελών του Codex. Εκπρόσωποι από την Ευρωπαϊκή Επιτροπή συμμετέχουν σε όλες τις ομάδες εργασίας που συγκροτούνται, σχόλια ωστόσο αποστέλλονται κυρίως σε θέματα που είναι εναρμονισμένα στην ΕΕ. Τελευταία, η Ευρωπαϊκή Επιτροπή παροτρύνει τα ΚΜ για αποστολή παρόμοιων σχολίων με αυτά της ΕΕ ώστε οι θέσεις της ΕΕ να παρουσιάζονταν ενισχυμένες.

Το Σημείο Επαφής Codex μερίμνησε για τη συμμετοχή της Ελλάδας σε ηλεκτρονικές ομάδες εργασίας του Codex αποστέλλοντας στους αποδέκτες αλληλογραφίας του Codex τις προσκλήσεις για συμμετοχή στις εργασίες που συστάθηκαν κάτω από τις διαφορετικές Επιτροπές του Codex (συνολικά 48). Η συμμετοχή της Ελλάδας στις εργασίες των ηλεκτρονικών ομάδων εργασίας κυμαίνεται στα ίδια περίπου επίπεδα με τα προηγούμενα χρόνια όπως φαίνεται στο Γράφημα 24.

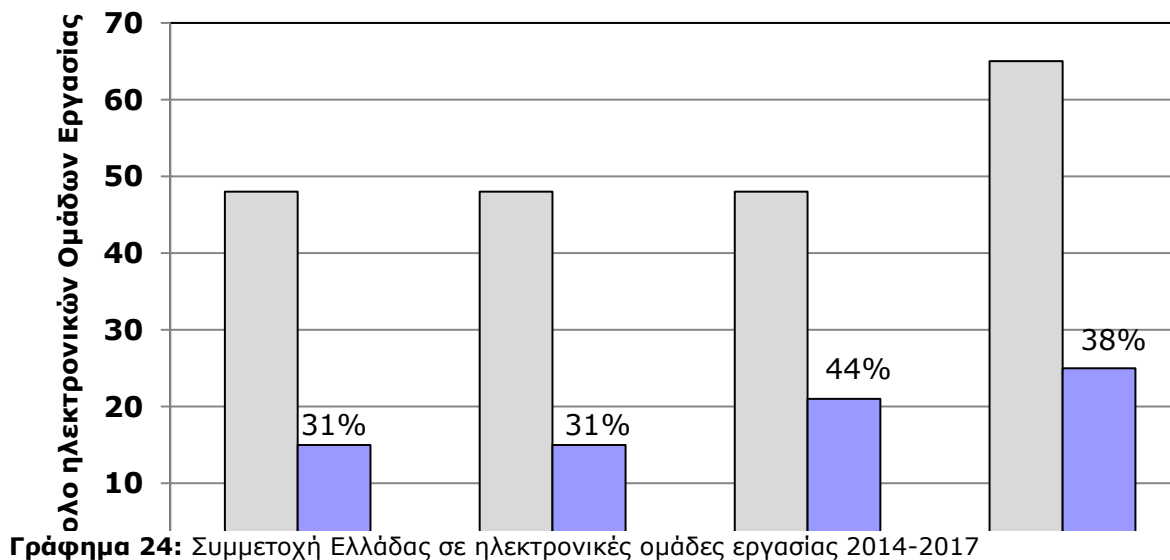

Η συμμετοχή των διαφορετικών υπηρεσιών εντός της χώρας στις ηλεκτρονικές ομάδες εργασίας αποτυπώνεται στο Γράφημα 25. Στις περιπτώσεις που σε μία ηλεκτρονική ομάδα εργασίας εκδηλώνεται ενδιαφέρον συμμετοχής από περισσότερες από μία υπηρεσίες, το Εθνικό Σημείο Επαφής καλεί τους εκπροσώπους σε συνεργασία με στόχο την αποστολή κοινώς διαμορφωμένων σχολίων.

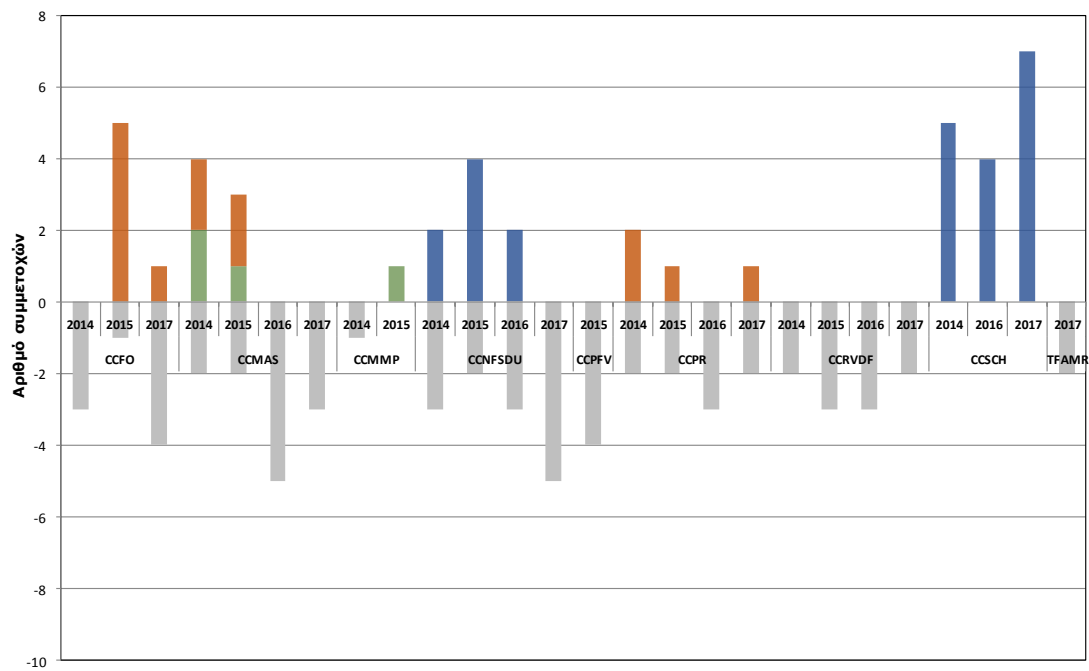
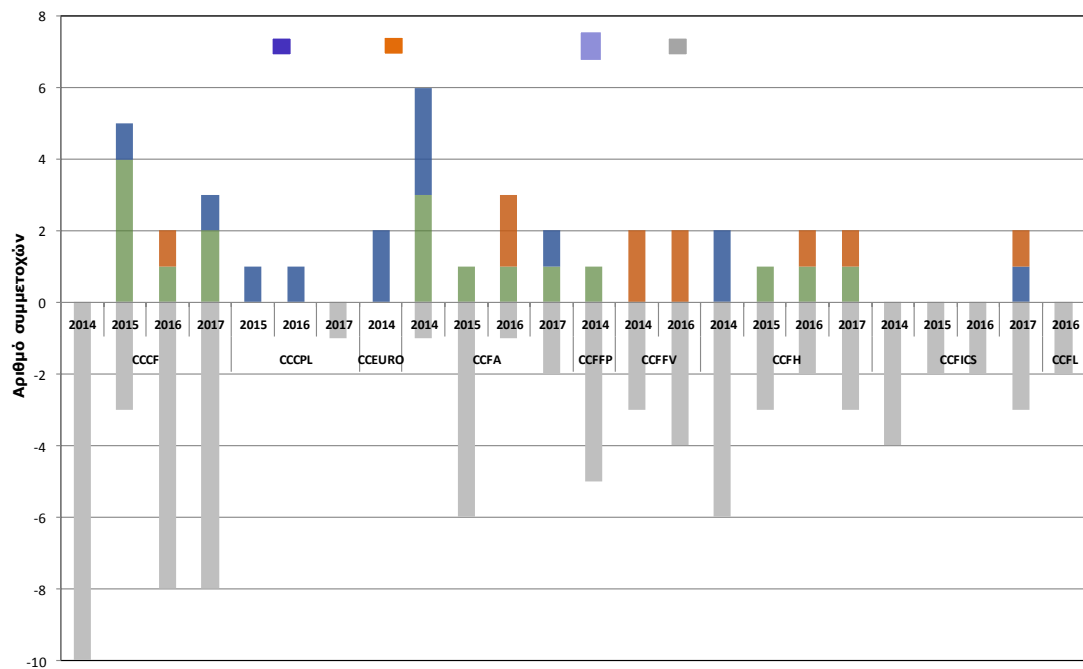

Γράφημα 25: Συμμετοχή διαφορετικών υπηρεσιών στις ηλεκτρονικές ομάδες εργασίας 2014-2017. Η συμμετοχή δύο υπηρεσιών στην ίδια ηλεκτρονική ομάδα εργασίας απεικονίζεται ως ξεχωριστή συμμετοχή. ■ ΦΕΤ, ■ ΠΑΑΤ / ΜΦΙ, ■ Κ, ■ αμία συμμετοχή.

Το Σημείο Επαφής συμμετείχε στις ηλεκτρονικές ομάδες εργασίας που αφορούσαν:

- ✓ το σχέδιο προτύπου για τη ρίγανη, τον κρόκο, το βασιλικό και τέσσερα ακόμα είδη μπαχαρικών
- ✓ το σχέδιο κατευθυντήριων γραμμών για την ανάλυση του κινδύνου στις περιπτώσεις τροφίμων που έχουν ανιχνευθεί χημικά σε χαμηλά επίπεδα.

9.2 ΕΓΚΑΙΡΟΣ ΕΝΤΟΠΙΣΜΟΣ ΚΑΙ ΕΝΗΜΕΡΩΣΗ ΣΧΕΤΙΚΑ ΜΕ ΤΑ ΝΕΥΡΑΛΓΙΚΑ ΘΕΜΑΤΑ ΣΤΟ ΠΛΑΙΣΙΟ ΤΩΝ ΕΡΓΑΣΙΩΝ ΤΟΥ CODEX ALIMENTARIUS

- ✓ Αποστολή συνοπτικού ενημερωτικού σημειώματος προς τις αρμόδιες και συναρμόδιες υπηρεσίες με τα αναμενόμενα σημαντικά θέματα που ήταν προς συζήτηση στις Επιτροπές του Codex το 2017 με σχετική τεκμηρίωση.
- ✓ Ενημέρωση της βιομηχανίας και των παραγωγικών κλάδων σχετικά με τις εργασίες συγκεκριμένων προτύπων ποιοτικών χαρακτηριστικών σε διεθνές επίπεδο, οι οποίες θα μπορούσαν να επηρεάσουν τις προδιαγραφές των εξαγωγίμων προϊόντων τους.
- ✓ Συνεργασία με Υπουργείο Εξωτερικών και το Γραφείο Γενικού Γραμματέα Αγροτικής Πολιτικής και Διαχείρισης Κοινοτικών Πόρων για την επιλογή των υποψηφίων στη ψηφοφορία για την θέση του Προέδρου και των τριών Αντιπροέδρων του Codex.

9.2.1. ΡΙΓΑΝΗ, ΘΥΜΑΡΙ ΚΑΙ ΚΡΟΚΟΣ

Όλες οι θέσεις της Ελλάδας για τα αρωματικά φυτά διαμορφώθηκαν σε συνεργασία με την ομάδα εργασίας του ΕΦΕΤ για τα Αρωματικά Φυτά, στην οποία συμμετέχουν εκπρόσωποι από ΕΦΕΤ, ΥΠΑΑΤ, ΕΛΓΟ ΔΗΜΗΤΡΑ, την Ακαδημαϊκή Κοινότητα (ΑΠΘ, ΕΚΠΑ, ΓΠΑ) και τους παραγωγικούς κλάδους (ΣΕΒΤ, Ένωση Αρωματικών Φαρμακευτικών Φυτών Ελλάδας, ΑΜΚΕ Μυρεψός)³.

- ✓ Υπήρξε στενή συνεργασία με την Ευρωπαϊκή Επιτροπή κατά τη **διαμόρφωση των ενωσιακών θέσεων** για το σχέδιο προτύπων για τη ρίγανη, το θυμάρι καθώς και για την πρόταση ομαδοποίησης των μπαχαρικών και αρωματικών φυτών, που υποστηρίχθηκαν στην 3η συνεδρίαση της Επιτροπής του Codex για τα Μπαχαρικά και τα Αρωματικά Φυτά (Φεβρουάριος 2017)
- ✓ Οι θέσεις της Ελλάδας για το σχέδιο προτύπου της ρίγανης και του κρόκου που εστάλησαν **στις ηλεκτρονικές ομάδες εργασίας του Codex**, αφορούσαν κυρίως:
 - ❖ το πεδίο εφαρμογής του προτύπου ώστε να μην αποκλεισθούν είδη που καλλιεργούνται ως ρίγανη στην Ελλάδα
 - ❖ τη διαγραφή «κοινών» ονομάτων που παραπέμπουν σε τοπωνύμια και τη διατήρηση μόνο των επιστημονικών ονομάτων των ειδών των φυτών στο πρότυπο, για την αποφυγή σύγχυσης ως προς τον τόπο προέλευσης του προϊόντος

³ Υπ' αρ. 16353/28.11.2016 Απόφαση Προέδρου όπως τροποποιήθηκε από την υπ' αρ. 6554/23.05.2017 (ΑΔΑ: 7ΑΧΗΟΡ9Τ-Τ79)

- ❖ τη διατήρηση διαφορετικών κατηγοριών ποιότητας της ρίγανης
- ❖ τη λεπτομερή περιγραφή των μερών του άνθους του *Crocus sativus* L. από τα οποία προέρχεται ο κρόκος
- ❖ τη λεπτομερή περιγραφή των διαφορετικών στυλ του κρόκου
- ❖ την αύξηση της ελάχιστης περιεκτικότητας σε πικροκροκίνη (άρωμα) και κροκίνη (χρωστική) από την προτεινόμενη λόγω των σύγχρονων μεθόδων επεξεργασίας

9.2.2. ΕΣΤΕΡΕΣ ΓΛΥΚΕΡΟΛΗΣ ΜΕ ΚΟΛΟΦΩΝΙΟ ΞΥΛΟΥ

Το ελληνικό αίτημα για συμπερίληψη στη λίστα προτεραιοτήτων προς επαναξιολόγηση των προδιαγραφών του προσθέτου «εστέρες γλυκερόλης με κολοφώνιο ξύλου» (glycerol esters of wood rosins, GEWR) από την JECFA αναγνωρίστηκε από την ΕΕ και ενσωματώθηκε στην τελική ενωσιακή θέση. Το σχετικό αίτημα είχε προέλθει από εταιρεία από τις ΗΠΑ (T&R Chemicals, Inc.) συνεργαζόμενη με ελληνική εταιρεία (Megara Resins SA) και αφορούσε στην αξιολόγηση των προδιαγραφών πρώτης ύλης για την παρασκευή του προσθέτου και συγκεκριμένα για τη συμπερίληψη των ειδών *Pinus halepensis* και *Pinus brutia* που φύονται στην Ανατολική Μεσόγειο.

Στην συνεδρίαση της CCFA49 τον Μάρτιο 2017, δεν υπήρξαν σχόλια από χώρες-μέλη του Codex και το αίτημα επικυρώθηκε με την απαίτηση για υποβολή δεδομένων προς την JECFA για το θέμα έως τον Δεκέμβριο 2017.

9.3 ΔΙΑΜΟΡΦΩΣΗ ΕΘΝΙΚΩΝ ΘΕΣΕΩΝ

Σε συνεργασία με τις αρμόδιες και συναρμόδιες υπηρεσίες εστάλησαν στη Γραμματεία του Συμβουλίου εθνικές θέσεις για τα παρακάτω θέματα:

- ✓ το σχέδιο προτύπου για τη ρίγανη.
- ✓ την πρόταση ομαδοποίησης των μπαχαρικών και των αρωματικών φυτών και τη δημιουργία ενός υποδείγματος (template) προτύπου που θα περιλαμβάνει τα ποιοτικά χαρακτηριστικά για όλα τα μπαχαρικά και αρωματικά φυτά.
- ✓ το σχέδιο αναθεώρησης του προτύπου για τα ελαιόλαδα και τα πυρηνέλαια
- ✓ τις φυτοπροστατευτικές ουσίες για τις οποίες η Ελλάδα είναι εισηγήτρια χώρα (rapporteur country) στην ΕΕ.
- ✓ την επαναξιολόγηση των προδιαγραφών ενός προσθέτου τροφίμων (εστέρες γλυκερόλης με κολοφώνιο ξύλου, glycerol esters of wood rosins, GEWR)
- ✓ τη χρήση προσθέτων στην παραγωγή οίνου.
- ✓ την τεκμηρίωση ως προς τη μη αναγκαιότητα τροποποίησης των διατάξεων GSFA για υιοθέτηση μεγαλύτερων ορίων χρήσης βενζοϊκών σε μη αλκοολούχα ποτά από τα ενωσιακά όρια.

9.4. ΔΙΑΤΗΡΗΣΗ ΚΑΙ ΕΠΙΚΑΙΡΟΠΟΙΗΣΗ ΕΘΝΙΚΩΝ ΔΙΚΤΥΩΝ – ΕΝΗΜΕΡΩΣΗ ΚΑΙ ΔΙΑΒΟΥΛΕΥΣΗ

Ο τρόπος διάχυσης των εγγράφων εργασίας του Codex Alimentarius και της Γραμματείας του Συμβουλίου άλλαξε. Η χρήση του ηλεκτρονικού ταχυδρομείου

αντικαταστάθηκε είτε με ανάρτηση των εγγράφων στην ιστοσελίδα του Codex (ελεύθερης πρόσβασης) είτε σε πλατφόρμα διαβαθμισμένης πρόσβασης όσον αφορά στις ηλεκτρονικές ομάδες εργασίας Codex και τα έγγραφα της Γραμματείας του Συμβουλίου.

Το Σημείο Επαφής Codex έχοντας επίσης ως στόχο τη διασφάλιση της απρόσκοπτης και έγκαιρης διάχυσης πληροφοριών και αιτημάτων στους ενδιαφερόμενους για όλα τα θέματα του Codex Alimentarius, συνέχισε την αποστολή όλων των εγγράφων μέσω ηλεκτρονικού ταχυδρομείου, για τη διευκόλυνση της πρόσβασης στην πληροφορία των αρμόδιων και συναρμόδιων υπηρεσιών.

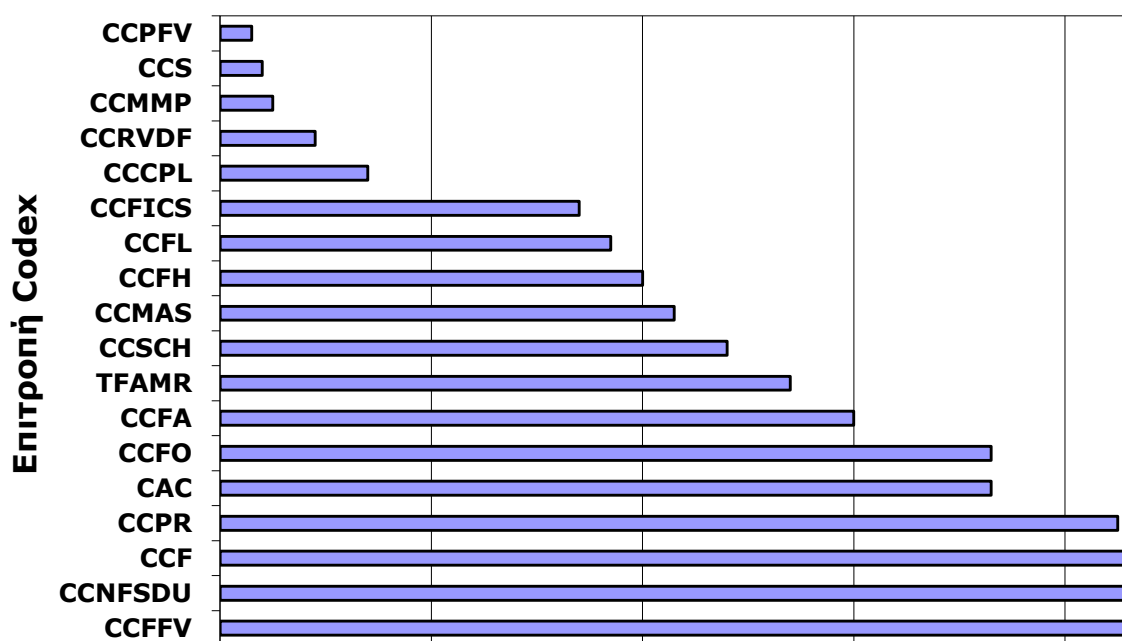

Γράφημα 26: Διαχείριση αιτημάτων από το Εθνικό Σημείο του Codex Alimentarius (έγγραφα εργασίας, προσκλήσεις συμμετοχής, σχόλια επί των εγγράφων του Codex)

Πραγματοποιήθηκαν οι παρακάτω ενέργειες:

- ✓ Επικαιροποίηση της λίστας αποδεκτών της αλληλογραφίας του Codex Alimentarius που αφορούσαν τις υπηρεσίες του ΕΦΕΤ.
- ✓ Διαχείριση 850 περίπου εγγράφων εργασίας της Γραμματείας του Codex Alimentarius και της Γραμματείας του Συμβουλίου της Ευρωπαϊκής Ένωσης ενημερώνοντας τους σχετικούς αποδέκτες της αλληλογραφίας του Codex σε εθνικό επίπεδο (Γράφημα 26).
- ✓ Δημόσια διαβούλευση όλων των εγγράφων εργασίας των συνεδριάσεων των Επιτροπών του Codex Alimentarius.
- ✓ Δημόσια διαβούλευση του προκαταρκτικού, υπό διαμόρφωση, Σχεδίου Δράσης του Codex 2020-2025.
- ✓ Πρόσκληση για αποστολή απόψεων από τη βιομηχανία και τους παραγωγικούς κλάδους για 10 θέματα συζήτησης οριζόντιου ενδιαφέροντος.

- ✓ Ενημέρωση του δικτύου του ΕΦΕΤ για τις προσκλήσεις των φορέων αξιολόγησης της επικινδυνότητας των FAO και WHO για αποστολή δεδομένων που αφορούσαν χημικούς ή μικροβιολογικούς κινδύνους:
 - ❖ στοιχεία για επιμολυντές (όπως μόλυβδος, κάδμιο, υδράργυρος, μεθυλδράργυρος, μυκοτοξίνες) σε συγκεκριμένα είδη τροφίμων.
 - ❖ προγράμματα παρακολούθησης Shigatoxigenic *E.coli* (STEC).
 - ❖ στοιχεία χρήσης συγκεκριμένων προσθέτων που είναι προς επαναξιολόγηση
 - ❖ στοιχεία για τη τροφιμογενή αντοχή στους αντιμικροβιακούς παράγοντες (foodborne antimicrobial resistance).

9.5. ΔΙΕΘΝΗΣ ΣΥΝΕΡΓΑΣΙΑ

Ανταπόκριση στην πρόσκληση της Πρεσβείας της Βραζιλίας για συνάντηση σχετικά με τη προώθηση της υποψηφιότητας του Mr Guilherme Antonio da Costa Jr. για τη θέση του Προέδρου του Codex.

10. ΑΝΑΠΤΥΞΗ ΔΙΑΤΡΟΦΙΚΩΝ ΜΕΛΕΤΩΝ ΚΑΙ ΣΧΕΤΙΚΩΝ ΠΑΡΕΜΒΑΣΕΩΝ ΓΙΑ ΤΗ ΔΙΑΜΟΡΦΩΣΗ ΚΑΙ ΤΗΝ ΕΝΗΜΕΡΩΣΗ ΕΠΙ ΘΕΜΑΤΩΝ ΣΧΕΤΙΚΩΝ ΜΕ ΠΟΛΙΤΙΚΕΣ ΔΙΑΤΡΟΦΗΣ

10.1. ΑΝΑΣΥΝΘΕΣΗ ΤΡΟΦΙΜΩΝ

Συμμετοχή στην υποομάδα εργασίας της Εθνικής Επιτροπής Διατροφικής Πολιτικής του Υπουργείου Υγείας και κατάθεση θέσεων με αντικείμενο τη διαμόρφωση εισήγησης επί του σχετικού σχεδίου δράσης για την ανασύσταση των τροφίμων. Το Σχέδιο Δράσης εγκρίθηκε από την Εθνική Επιτροπή Διατροφικής Πολιτικής & από τον Γενικό Γραμματέα Δημόσιας Υγείας.

10.2. ΣΤΡΑΤΗΓΙΚΗ ΜΕΙΩΣΗΣ ΠΡΟΣΛΗΨΗΣ ΑΛΑΤΙΟΥ

- ✓ Έγκριση από την Εθνική Επιτροπή Διατροφικής Πολιτικής και υιοθέτηση από το Υπουργείο Υγείας της Στρατηγικής Μείωσης Αλατιού 2016-2020 του ΕΦΕΤ.
- ✓ Δημοσίευση στον ιστότοπο του ΕΦΕΤ άρθρου για την έρευνα που αφορά στην περιεκτικότητα του αλατιού στο ψωμί στην Ελλάδα.
- ✓ Παρουσίαση των πυλώνων της Στρατηγικής Μείωσης Αλατιού 2016-2020 κατά τη συμμετοχή στην ημερίδα της Πανελλήνιας Ένωσης Τεχνολόγων Τροφίμων (ΠΕΤΕΤ) στο πλαίσιο της ΑΡΤΟΖΑ 2017.
- ✓ Συμμετοχή στο σχεδιασμό και την πραγματοποίηση έρευνας αναφορικά με την πρόσληψη νατρίου και καλίου από υγιείς ενήλικες (μέτρηση νατρίου στα ούρα) στην Βόρεια Ελλάδα.
- ✓ Δημοσίευση σε διεθνές επιστημονικό περιοδικό (NUTRIENTS) του άρθρου που συντάχθηκε για την αποτύπωση των ευρημάτων αυτής.
- ✓ Παρουσίαση των αποτελεσμάτων της ανωτέρω έρευνας στη σύσκεψη του Δικτύου Δράσεων Μείωσης Αλατιού του Περιφερειακού Γραφείου του Παγκόσμιου Οργανισμού Υγείας στην Ευρώπη (European Salt Action Network) στις 9-10 Μαΐου 2017.
- ✓ Αξιολόγηση των αποτελεσμάτων συνεργασίας με την Ομοσπονδία Αρτοποιιών για την μείωση του αλατιού στο ψωμί και καθορισμός περαιτέρω δράσεων (ομιλίες στις τοπικές οργανώσεις αρτοποιιών).
- ✓ Αποστολή επιστολής στους προέδρους σωματείων αρτοποιιών για την ανάληψη δράσεων ευαισθητοποίησης του κλάδου των αρτοποιιών για την μείωση του αλατιού στο ψωμί λόγω της ιδιαίτερης σημασίας της, στην δημόσια υγεία.
- ✓ Συμμετοχή στη σύσκεψη του Δικτύου Δράσεων Μείωσης Αλατιού του Περιφερειακού Γραφείου του Παγκόσμιου Οργανισμού Υγείας στην Ευρώπη (European Salt Action Network) για την ενημέρωση σχετικά με δράσεις μείωσης αλατιού σε ευρωπαϊκό επίπεδο και καθορισμό περαιτέρω παρεμβάσεων για επίτευξη του εν λόγω στόχου.
- ✓ Εκτίμηση περιεκτικότητας αλατιού σε παρασκευάσματα κρέατος και προϊόντα με βάση το κρέας μέσω διενέργειας προγράμματος εργαστηριακών ελέγχων. Σκοπός του ελέγχου είναι η συλλογή δεδομένων για την υλοποίηση δράσεων διατροφικής πολιτικής ως προς την ευαισθητοποίηση καταναλωτών και επιχειρήσεων για τη χρήση του αλατιού. Η δράση εντάσσεται στο πλαίσιο της Στρατηγικής Μείωσης Αλατιού 2016-2020.

10.3. ΣΤΡΑΤΗΓΙΚΗ ΜΕΙΩΣΗΣ ΠΡΟΣΛΗΨΗΣ ΤΡΑΝΣ ΛΙΠΑΡΩΝ

- ✓ Αποστολή θέσεων στο πλαίσιο της δημόσιας διαβούλευσης μέσω διαδικτυακής έρευνας σχετικά με την μείωση της πρόσληψης των βιομηχανικώς παραγόμενων τρανς λιπαρών στην ΕΕ
- ✓ Καθορισμός δράσεων και επικοινωνίας των αποτελεσμάτων των εργαστηριακών αναλύσεων του προγράμματος ελέγχων έτους 2016 (συγγραφή και δημοσίευση επιστημονικού άρθρου, ενημέρωση άλλων αρχών για τα αποτελέσματα – Υπουργείο Υγείας, Υπουργείο Αγροτικής Ανάπτυξης και Τροφίμων)

11. ΚΑΤΑΡΤΙΣΗ/ΕΚΠΑΙΔΕΥΣΗ ΠΡΟΣΩΠΙΚΟΥ ΕΛΕΓΚΤΙΚΩΝ ΑΡΧΩΝ ΚΑΙ ΠΡΟΣΩΠΙΚΟΥ ΕΠΙΧΕΙΡΗΣΕΩΝ ΤΡΟΦΙΜΩΝ

Ο ΕΦΕΤ, στο πλαίσιο των ανελαστικών υποχρεώσεων βάσει του υφιστάμενου νομοθετικού πλαισίου και έχοντας ως κύριο γνώμονα:

- ✓ την ουσιαστική αναβάθμιση του ανθρώπινου δυναμικού των ελεγκτικών αρχών και συναρμοδίων υπηρεσιών της χώρας για τα τρόφιμα και
- ✓ την ολοκληρωμένη παροχή, ανάπτυξη και εκσυγχρονισμό βασικών και εξειδικευμένων γνώσεων, δεξιοτήτων και τεχνογνωσιών του προσωπικού των επιχειρήσεων τροφίμων σε θέματα Υγιεινής και Ασφάλειας των τροφίμων,

αναλαμβάνει πρωτοβουλίες και δράσεις, οι οποίες κινούνται στους εξής τρεις βασικούς άξονες:

- ✓ Κατάρτιση/εκπαίδευση του προσωπικού των ελεγκτικών αρχών και φορέων που εμπλέκονται στον επίσημο έλεγχο των τροφίμων στη χώρα.
- ✓ Κατάρτιση/εκπαίδευση του προσωπικού των επιχειρήσεων τροφίμων σε θέματα υγιεινής και ασφάλειας τροφίμων, βασικού επιπέδου και εξειδικευμένου επιπέδου.
- ✓ Τήρηση και επικαιροποίηση Μητρώου Εκπαιδευτών στο πλαίσιο αναβάθμισης του ανθρώπινου δυναμικού των προγραμμάτων κατάρτισης του προσωπικού επιχειρήσεων τροφίμων και του προσωπικού των αρχών και φορέων επίσημου ελέγχου της χώρας.

11.1. ΚΑΤΑΡΤΙΣΗ/ΕΚΠΑΙΔΕΥΣΗ ΤΟΥ ΠΡΟΣΩΠΙΚΟΥ ΤΩΝ ΕΛΕΓΚΤΙΚΩΝ ΑΡΧΩΝ ΚΑΙ ΤΩΝ ΦΟΡΕΩΝ ΠΟΥ ΕΜΠΛΕΚΟΝΤΑΙ ΣΤΟΝ ΕΠΙΣΗΜΟ ΕΛΕΓΧΟ ΤΩΝ ΤΡΟΦΙΜΩΝ ΣΤΗ ΧΩΡΑ

Βασικός στόχος της παρούσας δράσης είναι η ανάπτυξη, η καθιέρωση, και εξασφάλιση εναρμονισμένης προσέγγισης όσον αφορά στην διεξαγωγή και υλοποίηση των επίσημων ελέγχων από το σύνολο του προσωπικού των αρμοδίων και συναρμοδίων υπηρεσιών ελέγχου τροφίμων της χώρας καθώς και η εξασφάλιση της συνεργασίας μεταξύ συναρμοδίων φορέων και η βελτίωση των υφιστάμενων διαδικασιών ελέγχου.

Την ευθύνη για το σχεδιασμό, την οργάνωση, υλοποίηση και εποπτεία ολοκληρωμένων προγραμμάτων εκπαίδευσης του προσωπικού του ελεγκτικού μηχανισμού της χώρας για τα τρόφιμα φέρει το Τμήμα Εκπαίδευσης. Τα παραπάνω αποτελούν απαίτηση τόσο από την ενωσιακή νομοθεσία όσο και από τις εξωτερικές επιθεωρήσεις (audits) του Γραφείου Τροφίμων και Κτηνιατρικών Θεμάτων (FVO: Food and Veterinary Office) της Ευρωπαϊκής Επιτροπής στην Ελλάδα όπου η εκπαίδευση των ελεγκτικών αρχών θεωρείται βασικός πυλώνας για την ορθή και ομοιόμορφη λειτουργία του συστήματος ελέγχων.

Ο ανωτέρω στόχος προωθείται, επιτυγχάνεται και εξασφαλίζεται μέσω της εφαρμογής προγραμματισμένων ενεργειών και διαδικασιών, οι οποίες αφορούν:

- ✓ Στην εφαρμογή διαδικασιών ανίχνευσης εκπαιδευτικών αναγκών προκειμένου για την συστηματική αποτύπωση των αναγκών κατάρτισης του προσωπικού των ελεγκτικών αρχών σε θέματα ασφάλειας τροφίμων.
- ✓ Στην αποτελεσματική και συστηματική συνεργασία με τους αποδέκτες των προγραμμάτων στο πλαίσιο προώθησης της συμμετοχής τους σε δράσεις ανάπτυξης και υλοποίησης γενικών και εξειδικευμένων προγραμμάτων κατάρτισης.
- ✓ Στον καθορισμό κριτηρίων και προϋποθέσεων συμμετοχής για ορθότερη αξιοποίηση της συνάφειας του αντικειμένου εργασίας.
- ✓ Στον καθορισμό συγκεκριμένου και στοχευμένου θεματολογίου και στην ορθή δόμηση των προγραμμάτων τα οποία αποτυπώνουν τις πραγματικές και υπηρεσιακές ανάγκες ελέγχων στη χώρα, λαμβάνοντας υπόψη τις πρόσφατες επικαιροποιήσεις και αλλαγές της ενωσιακής και εθνικής νομοθεσίας, τις ανάγκες κατάρτισης όπως αυτές έχουν προκύψει από την αξιολόγηση των υπηρεσιακών μονάδων του Φορέα και τις εξωτερικές επιθεωρήσεις του Γραφείου Τροφίμων και Κτηνιατρικών Θεμάτων (FVO) της Ε.Ε σε επίπεδο χώρας και σε θέματα ελέγχου τροφίμων και τα αποτελέσματα αξιολογήσεων προγενέστερων εκπαιδευτικών προγραμμάτων.
- ✓ Στην ανάπτυξη και παροχή, με χρήση ηλεκτρονικών μέσων, κατάλληλου εκπαιδευτικού υλικού με σκοπό τον εξορθολογισμό των δαπανών σε συνδυασμό με την άμεση και ευέλικτη εξυπηρέτηση των εκπαιδευομένων
- ✓ Στην αξιοποίηση των αποτελεσμάτων της αποτίμησης και της αξιολόγησης των προγραμμάτων από το σύνολο των συμμετεχόντων.
- ✓ Στην βέλτιστη χρήση διαδικτυακών εργαλείων για την καταχώρηση αιτήσεων υποψηφίων εκπαιδευομένων, την επεξεργασία στοιχείων εκπαιδευομένων και εκπαιδευτών και την αξιολόγηση των εκπαιδευτικών προγραμμάτων και εκπαιδευτών.
- ✓ Στην επικαιροποίηση του Μητρώου Εκπαιδευτών των Ελεγκτικών Αρχών που τηρεί ο ΕΦΕΤ προκειμένου για την διασφάλιση των πραγματικών επιστημονικών και εκπαιδευτικών απαιτήσεων και τον εξορθολογισμό της επιλογής των κατάλληλων εκπαιδευτών.
- ✓ Στην τήρηση βάσης δεδομένων εκπαιδευτικού υλικού.
- ✓ Στην βέλτιστη αξιοποίηση των πόρων για την υλοποίηση εξειδικευμένων προγραμμάτων.

Συμπληρωματικός και εξίσου σημαντικός άξονας ως προς το πλαίσιο επίτευξης του ανωτέρου στόχου αποτελεί και η ανάπτυξη επιμέρους ειδικών δράσεων οι οποίες αφορούν στην συμμετοχή του ελεγκτικού προσωπικού του Φορέα σε επιμορφωτικές δράσεις εξωτερικού με σκοπό την κατάρτισή του σε θέματα υγιεινής και ασφάλειας των τροφίμων. Τα προγράμματα αυτά υλοποιούνται και διοργανώνονται από την Ευρωπαϊκή Επιτροπή για το σύνολο του ελεγκτικού προσωπικού των Κρατών Μελών.

Ειδικότερα για το 2017 πραγματοποιήθηκαν 22 εκπαιδευτικά προγράμματα (4 πενθήμερα, 10 τριήμερα και 8 διήμερα) των Επιθεωρητών του ΕΦΕΤ και των Συναρμοδίων Αρχών Ελέγχου της χώρας σε Αθήνα, Θεσσαλονίκη, Λάρισα και Ιωάννινα (Πίνακας 5), καλύφθηκαν δεκαπέντε (15) θεματικές ενότητες και

καταρτίστηκαν τριακόσιοι εβδομήντα πέντε (375) επιθεωρητές. Συμμετείχαν επιθεωρητές του ΕΦΕΤ σε ποσοστό 27,2 %, επιθεωρητές των Δ/νσεων Αγροτικής Οικονομίας & Κτηνιατρικής των Περιφερειών της χώρας σε ποσοστό 42,1%, επιθεωρητές των Δ/νσεων Υγείας των Περιφερειών της χώρας σε ποσοστό σε 8,8 %, επιθεωρητές των Δ/νσεων Ανάπτυξης και των Τμημάτων Εμπορίου των Περιφερειών σε ποσοστό 8,0% και επιθεωρητές του ΥΠΑΑΤ (Γενικές Δ/νσεις, ΕΛΓΟ-ΔΗΜΗΤΡΑ, Μπενάκειο Φυτοπαθολογικό Ινστιτούτο) σε ποσοστό 13,9 % (Γράφημα 27).

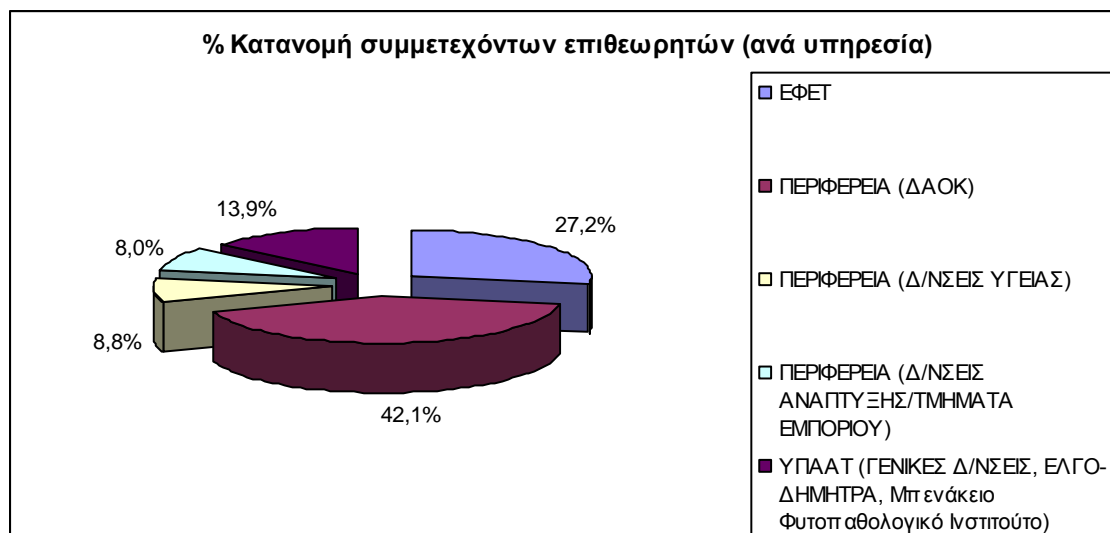

Γράφημα 27: Ποσοστό καταρτιζομένων ανά Φορέα απασχόλησης

Πίνακας 5: Εκπαιδευτικά προγράμματα ΕΦΕΤ έτους 2017

ΤΙΤΛΟΣ ΠΡΟΓΡΑΜΜΑΤΟΣ	ΤΟΠΟΣ ΔΙΕΞΑΓΩΓΗΣ	ΕΝΑΡΞΗ	ΛΗΞΗ
Ζητήματα εφαρμογής του Ν.4235/2014 (νέο κυρωτικό σύστημα).	ΛΑΡΙΣΑ	10/04/2017	12/04/2017
Ιχνηλασιμότητα τροφίμων-Διεθνή Πρότυπα Διαχείρισης Ιχνηλασιμότητας Τροφίμων (ISO 22005:2007, GS1, κλπ.)	ΑΘΗΝΑ	19/04/2017	21/04/2017
ISO 19011:2011 Guidelines for auditing management systems – Τεχνικές Επιθεώρησης	ΑΘΗΝΑ	26/04/2017	28/04/2017
Επίσημος Έλεγχος Τροφίμων (κλάδος βοτάνων – μπαχαρικών)	ΘΕΣΣΑΛΟΝΙΚΗ	02/05/2017	03/05/2017
Επίσημος Έλεγχος σε τρόφιμα ζωικής προέλευσης – επίσημος έλεγχος σε μικρές γαλακτοκομικές επιχειρήσεις (αξιοποίηση εκπαιδευτικού υλικού <i>Food Safety Cheese</i>)	ΙΩΑΝΝΙΝΑ	08/05/2017	09/05/2017
Food Fraud - EMA -Δόλιες πρακτικές- Τεχνικές ανίχνευσης νοθείας –VACCP	ΑΘΗΝΑ	15/05/2017	19/05/2017

ΤΙΤΛΟΣ ΠΡΟΓΡΑΜΜΑΤΟΣ	ΤΟΠΟΣ ΔΙΕΞΑΓΩΓΗΣ	ΕΝΑΡΞΗ	ΛΗΞΗ
Επίσημος Έλεγχος Τροφίμων (επεξεργασία δημητριακών, σνακ, αποξηραμένων φρούτων, λαχανικών)	ΘΕΣΣΑΛΟΝΙΚΗ	22/05/2017	23/05/2017
Food Fraud - EMA -Δόλιες πρακτικές- Τεχνικές ανίχνευσης νοθείας -VACCP	ΑΘΗΝΑ	29/05/2017	02/06/2017
Επίσημος Έλεγχος στον τομέα της Επισήμανσης - Παρουσίασης-Διαφήμισης των Τροφίμων	ΑΘΗΝΑ	07/06/2017	09/06/2017
Κατηγοριοποίηση τροφίμων κατά FoodEX	ΑΘΗΝΑ	14/06/2017	16/06/2017
Ζητήματα εφαρμογής του Ν.4235/2014 (νέο κυρωτικό σύστημα)	ΘΕΣΣΑΛΟΝΙΚΗ	22/06/2017	23/06/2017
Επίσημος Έλεγχος στον τομέα των επιμολυντών τροφίμων	ΑΘΗΝΑ	28/06/2017	30/06/2017
Food Fraud - EMA -Δόλιες πρακτικές- Τεχνικές ανίχνευσης νοθείας -VACCP	ΑΘΗΝΑ	11/09/2017	15/09/2017
Θέματα εφαρμογής Συστημάτων Διαχείρισης της Ασφάλειας των τροφίμων σε ορισμένες επιχειρήσεις τροφίμων (ευελιξία και προσαρμοστικότητα βάσει της υπ' αριθμ. 2016/C/278/01 Ανακοίνωσης της Επιτροπής).	ΑΘΗΝΑ	18/09/2017	20/09/2017
Ζητήματα εφαρμογής του Ν.4235/2014 (νέο κυρωτικό σύστημα)	ΘΕΣΣΑΛΟΝΙΚΗ	25/09/2017	26/09/2017
Υγειονομικός Σχεδιασμός (Hygienic engineering and Design) και Κατασκευαστικά πρότυπα (CE, EN, ISO, EHEDG, NSF 3A κλπ) υποδομών και εξοπλισμού σε επιχειρήσεις τροφίμων	ΑΘΗΝΑ	02/10/2017	04/10/2017
Επίσημος Έλεγχος στον τομέα της Επισήμανσης - Παρουσίασης-Διαφήμισης των Τροφίμων	ΙΩΑΝΝΙΝΑ	09/10/2017	10/10/2017
Ζητήματα εφαρμογής του Ν.4235/2014 (νέο κυρωτικό σύστημα).	ΑΘΗΝΑ	16/10/2017	18/10/2017
Επίσημος Έλεγχος στον τομέα των προσθέτων τροφίμων	ΑΘΗΝΑ	23/10/2017	25/10/2017
Επίσημος Έλεγχος στα Υλικά και Αντικείμενα σε Επαφή με Τρόφιμα	ΘΕΣΣΑΛΟΝΙΚΗ	30/10/2017	31/10/2017
Food Fraud - EMA -Δόλιες πρακτικές- Τεχνικές ανίχνευσης νοθείας -VACCP	ΑΘΗΝΑ	06/11/2017	10/11/2017
Επίσημος έλεγχος σε ελαιοτριβεία και τυποποιητήρια ελαιολάδου	ΘΕΣΣΑΛΟΝΙΚΗ	20/11/2017	21/11/2017

Τέλος, κατά το 2017 το προσωπικό του ΕΦΕΤ συμμετείχε σε επιμορφωτικές δράσεις εξωτερικού στο πλαίσιο της Ευρωπαϊκής Πρωτοβουλίας "Καλύτερη Κατάρτιση για ασφαλέστερα Τρόφιμα" (BTSF-Better Training For Safer Food) με σκοπό τη κατάρτισή του σε θέματα υγιεινής και ασφάλειας των τροφίμων ενώ συμμετείχαν συνολικά σαράντα δύο (42) επιθεωρητές του ΕΦΕΤ σε 12 θεματικές ενότητες (Γράφημα 28).

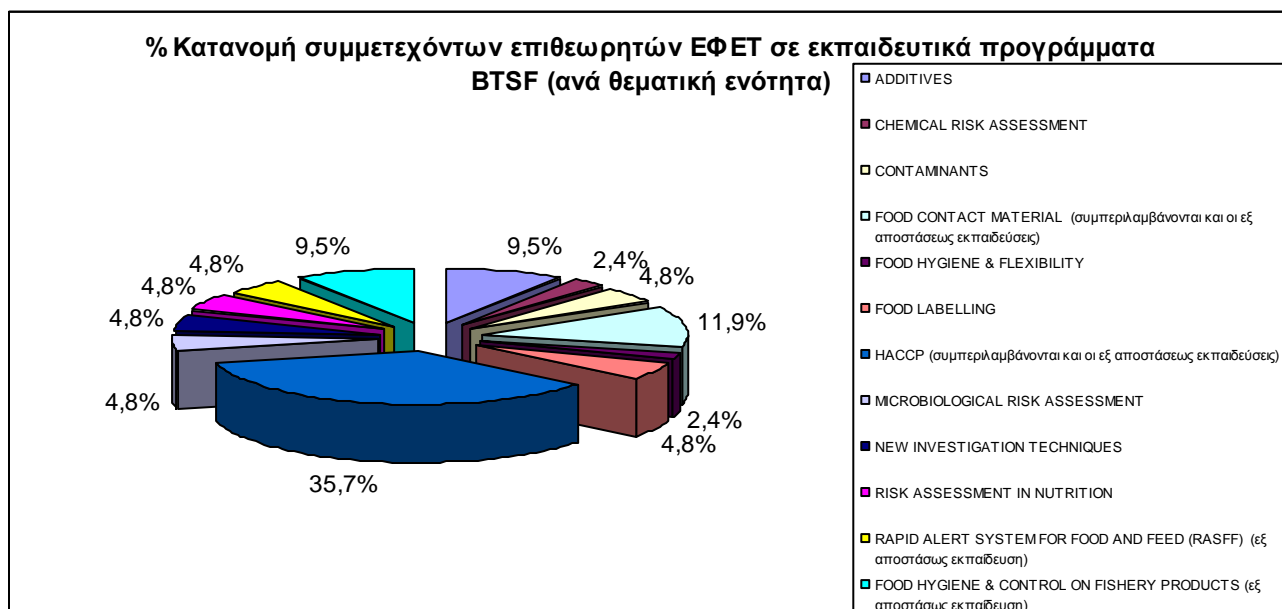

Γράφημα 28: Ποσοστιαία συμμετοχή επιθεωρητών του ΕΦΕΤ σε προγράμματα BTSF έτους 2017 (ανά θεματική ενότητα)

11.2. ΚΑΤΑΡΤΙΣΗ/ΕΚΠΑΙΔΕΥΣΗ ΤΟΥ ΠΡΟΣΩΠΙΚΟΥ ΤΩΝ ΕΠΙΧΕΙΡΗΣΕΩΝ ΤΡΟΦΙΜΩΝ ΣΕ ΘΕΜΑΤΑ ΥΓΙΕΙΝΗΣ ΚΑΙ ΑΣΦΑΛΕΙΑΣ ΤΡΟΦΙΜΩΝ, ΒΑΣΙΚΟΥ ΚΑΙ ΕΞΕΙΔΙΚΕΥΜΕΝΟΥ ΕΠΙΠΕΔΟΥ

Εντός του έτους 2017, το Τμήμα Εκπαίδευσης επίβλεψε την υλοποίηση προγραμμάτων κατάρτισης χειριστών τροφίμων επιπέδου 1. Τα στατιστικά υλοποίησης για το 2017 έχουν ως εξής:

- ✓ Σύνολο υλοποιηθέντων προγραμμάτων κατάρτισης: 749 - Σύνολο καταρτισθέντων χειριστών τροφίμων: 14.980.
- ✓ Αριθμός χειριστών τροφίμων που ολοκλήρωσαν επιτυχώς την προβλεπόμενη γραπτή δοκιμασία (εξετάσεις) και έλαβαν τη σχετική βεβαίωση παρακολούθησης του ΕΦΕΤ: 12.345 (Αθήνα: 5.199, Περιφέρεια: 7.146). Ο αριθμός αυτός αφορά χειριστές που καταρτίστηκαν από το 2015 έως και το 2017 και εξετάστηκαν το 2017

Εντός του έτους 2017, το Τμήμα Εκπαίδευσης, σε συνεργασία με τριμελή επιτροπή της §15 του άρθρου 10 της ΥΑ 14708/2007 (ΦΕΚ 1616, τ.Β'17.08.2007) μερίμνησε για τον έλεγχο καλής εκτέλεσης των προγραμμάτων εκπαίδευσης και κατάρτισης του προσωπικού χειριστών τροφίμων δυνάμει της ανωτέρω ΥΑ (άρθρο 11). Σε συνεργασία με τις Περιφερειακές Δ/νσεις του ΕΦΕΤ ελέγχθηκαν 67 προγράμματα εκπαίδευσης και κατάρτισης του προσωπικού επιχειρήσεων τροφίμων κατά την εκτέλεσή τους από τους φορείς υλοποίησης και σε 12 από αυτά διαπιστώθηκαν παραβάσεις του άρθρου 11 της ΥΑ 14708/2007. Σε 2 φορείς υλοποίησης προγραμμάτων επιβλήθηκε το έτος 2017 (με αποφάσεις του Δ.Σ του ΕΦΕΤ) αποκλεισμός από τη συμμετοχή τους σε νέα προγράμματα εκπαίδευσης και κατάρτισης προσωπικού επιχειρήσεων τροφίμων.

11.3. ΤΗΡΗΣΗ ΚΑΙ ΕΠΙΚΑΙΡΟΠΟΙΗΣΗ ΜΗΤΡΩΟΥ ΕΚΠΑΙΔΕΥΤΩΝ ΣΤΟ ΠΛΑΙΣΙΟ ΑΝΑΒΑΘΜΙΣΗΣ ΤΟΥ ΑΝΘΡΩΠΙΝΟΥ ΔΥΝΑΜΙΚΟΥ ΤΩΝ ΠΡΟΓΡΑΜΜΑΤΩΝ ΚΑΤΑΡΤΙΣΗΣ ΤΟΥ ΠΡΟΣΩΠΙΚΟΥ ΕΠΙΧΕΙΡΗΣΕΩΝ ΤΡΟΦΙΜΩΝ ΚΑΙ ΤΟΥ ΠΡΟΣΩΠΙΚΟΥ ΤΩΝ ΑΡΧΩΝ ΚΑΙ ΦΟΡΕΩΝ ΕΠΙΣΗΜΟΥ ΕΛΕΓΧΟΥ ΤΗΣ ΧΩΡΑΣ

Για το έτος 2017, το Τμήμα Εκπαίδευσης διαχειρίστηκε στο σύνολο ενενήντα εννέα (99) αιτήσεις ενδιαφερομένων για ένταξη στα δύο Μητρώα Εκπαιδευτών του ΕΦΕΤ (με τη διαβίβαση των φυσικών φακέλων στην αρμόδια Επιτροπή Ελέγχου Πληρότητας και Συμβατότητας), εκ των οποίων:

- ✓ Εβδομήντα πέντε (75) αιτήσεις αφορούσαν σε αιτήσεις ενδιαφερομένων για ένταξη στο Μητρώο Εκπαιδευτών Προσωπικού Επιχειρήσεων Τροφίμων (Υπομητρώο Α'). Εξ αυτών, οι 71 εντάχθηκαν και οι 4 απορρίφθηκαν,
- ✓ Είκοσι τέσσερις (24) αιτήσεις αφορούσαν σε αιτήσεις ενδιαφερομένων για ένταξη στο Μητρώο Εκπαιδευτών Ελεγκτικών Αρχών (Υπομητρώο Β'). Εξ αυτών, οι 23 εντάχθηκαν και ένας (1) απορρίφθηκε,

σύμφωνα με τα οριζόμενα στις διατάξεις της ΥΑ 14707/2007 (ΦΕΚ 1615, τ.Β'17.08.2007).

11.4. ΑΠΑΝΤΗΣΕΙΣ ΣΕ ΕΡΩΤΗΜΑΤΑ ΤΟΥ ΠΡΟΣΩΠΙΚΟΥ ΕΠΙΧΕΙΡΗΣΕΩΝ ΤΡΟΦΙΜΩΝ – ΤΡΟΠΟΠΟΙΗΣΗ ΤΗΣ ΥΑ 14708/2007

Το Τμήμα Εκπαίδευσης του ΕΦΕΤ απάντησε σε πλήθος ερωτημάτων από πολίτες και την υπηρεσία μας που αφορούν το νομικό πλαίσιο και τις διαδικασίες για την υποχρεωτική εκπαίδευση/κατάρτιση του προσωπικού επιχειρήσεων τροφίμων. Στο πλαίσιο αυτό, το Τμήμα Εκπαίδευσης με την 439/2017 απόφαση του Αναπλ. Υπουργού Αγροτικής Ανάπτυξης και Τροφίμων (ΦΕΚ 2873/τ.Β'/21-08-2017)

προχώρησε σε τροποποίηση της παραγράφου 4 του άρθρου 2 της ΥΑ 14708/2007, σχετικά με τους όρους, τις προϋποθέσεις και τη διαδικασία υλοποίησης υποχρεωτικής εκπαίδευσης και κατάρτισης του προσωπικού επιχειρήσεων τροφίμων και στη συνέχεια εκδόθηκε η υπ' αριθμ. 14203/07-11-2017 νέα διευκρινιστική εγκύκλιος για την παροχή οδηγιών εφαρμογής της ΥΑ 14708/2007.

12. ΔΙΑΒΙΒΑΣΗ ΣΤΟΙΧΕΙΩΝ ΚΑΙ ΑΠΑΝΤΗΣΕΙΣ

Μέρος της λειτουργίας του ΕΦΕΤ είναι η ενημέρωση των καταναλωτών και της πολιτικής ηγεσίας σε ερωτήματα που θέτουν και αφορούν τόσο στις δράσεις του Φορέα και τα αποτελέσματα αυτών (αριθμός ελέγχων, στατιστικά στοιχεία, κίνδυνοι στην ασφάλεια των τροφίμων) όσο και σε θέματα που άπτονται της αρμοδιότητάς του ΕΦΕΤ (νομοθεσία τροφίμων, διαχείριση παραβάσεων, δελτία τύπου, ενημερωτικές εγκύκλιοι, οδηγοί ορθής υγιεινής πρακτικής, κ.λ.π.).

Στο πλαίσιο του κοινοβουλευτικού ελέγχου κατατίθενται από βουλευτές του εθνικού κοινοβουλίου ερωτήσεις που καλείται ο ΕΦΕΤ, είτε αυτόνομα είτε σε συνεργασία με άλλους δημόσιους φορείς, να απαντήσει.

Σε όλη τη διάρκεια του 2017, ο ΕΦΕΤ απάντησε πάνω από τριάντα (30) ερωτήσεις κοινοβουλευτικού ελέγχου και διαβίβασε τα απαιτούμενα στοιχεία στην αρμόδια διεύθυνση κοινοβουλευτικού ελέγχου του ΥΠΑΑΤ.

Στο πλαίσιο των αρμοδιοτήτων του, ο ΕΦΕΤ γνωμοδοτεί σε προδικαστικές υποθέσεις ενώπιον του Δικαστηρίου της Ευρωπαϊκής Ένωσης (Δ.Ε.Ε.).

Παράλληλα ο ΕΦΕΤ συμμετείχε ενεργά, διατυπώνοντας παρατηρήσεις στις διαβουλεύσεις που διεξάγονται για προγράμματα τεχνικής βοήθειας, καθώς και για τη διαμόρφωση προγραμμάτων διμερούς συνεργασίας της Ελλάδας με χώρες εκτός Ε.Ε..

Με κύριο μέλημα την προστασία των συμφερόντων του καταναλωτή, αλλά και την ορθή λειτουργία των επιχειρήσεων, ο ΕΦΕΤ απάντησε τηλεφωνικά ή/και μέσω ηλεκτρονικού ταχυδρομείου σε εκατοντάδες ερωτήματα καταναλωτών και επιχειρήσεων.

Τέλος, θα πρέπει να επισημανθεί ότι στην ιστοσελίδα του ΕΦΕΤ έχουν αναρτηθεί όλα τα αποτελέσματα των διενεργηθέντων ελέγχων και των εργαστηριακών αναλύσεων, οι ετήσιοι απολογισμοί δράσης του ΕΦΕΤ και οι ετήσιες εκθέσεις του ΠΟΕΣΕ.

13. ΟΜΙΛΙΕΣ – ΗΜΕΡΙΔΕΣ – ΣΥΝΕΔΡΙΑ – ΣΥΜΠΟΣΙΑ – ΣΥΝΕΡΓΑΣΙΕΣ

13.1. ΕΚΠΡΟΣΩΠΗΣΗ ΕΦΕΤ - ΣΥΜΜΕΤΟΧΗ

Οι ενημερωτικές δράσεις του ΕΦΕΤ με τους διαθέσιμους πόρους του σκοπό είχαν την πληροφόρηση των επιχειρήσεων τροφίμων και των καταναλωτών σε θέματα αρμοδιότητας του Φορέα.

Ο ΕΦΕΤ συνεργαζόμενος με το Τμήμα Γ' της Διεύθυνσης Αγροτικής Πολιτικής, Διεθνών Σχέσεων & Προώθησης Προϊόντων του ΥΠΑΑΤ συντόνισε τη συμμετοχή του Φορέα σε εκθέσεις με συναφή στον τομέα των τροφίμων χαρακτήρα καθώς και σε ημερίδες κλαδικών φορέων με στόχο τη διά ζώσης παροχή ενημέρωσης. Μέσω αυτής της συνεργασίας το έργο του ΕΦΕΤ προβλήθηκε ευρέως με τη συμμετοχή του στις ακόλουθες διεθνείς εκθέσεις και εξοικονομήθηκαν πολύτιμοι πόροι με την προσφορά είτε από το ΥΠΑΑΤ είτε από διοργανωτές των εκθέσεων στον ΕΦΕΤ δωρεάν χώρου σε εκθεσιακές δομές («περίπερα»).

Πίνακας 6: Εκπροσώπηση – Συμμετοχή ΕΦΕΤ

- 1. «Zootechnia 2017»**
(Θεσσαλονίκη 02-05/02/2017)

 ΔΙΕΘΝΗΣ ΕΚΘΕΣΗ ΓΙΑ ΤΗΝ ΚΤΗΝΟΤΡΟΦΙΑ & ΠΤΗΝΟΤΡΟΦΙΑ
ΔΙΕΘΝΕΣ ΕΚΘΕΣΙΑΚΟ & ΣΥΝΕΔΡΙΑΚΟ ΚΕΝΤΡΟ ΘΕΣΣΑΛΟΝΙΚΗΣ
- 2. 15^η «Artoza 2017»**
(Αθήνα 3-6/3/2017)

INTERNATIONAL TRADE FAIR FOR THE BAKERY & PATISSERIE SECTORS
15th Artoza 2017 | 3-6 MARCH ATHENS • GREECE METROPOLITAN EXPO
- 3. 26^η Διεθνής Έκθεση Τροφίμων, Ποτών, Μηχανημάτων, Εξοπλισμού & Συσκευασίας «Detrop»**
(Θεσσαλονίκη 3-6/3/2017)
 **Detrop**  **Oenos**
 26η ΔΙΕΘΝΗΣ ΕΚΘΕΣΗ ΤΡΟΦΙΜΩΝ, ΠΟΤΩΝ, ΜΗΧΑΝΗΜΑΤΩΝ, ΕΞΟΠΛΙΣΜΟΥ & ΣΥΣΚΕΥΑΣΙΑΣ
6η ΔΙΕΘΝΗΣ ΕΚΘΕΣΗ ΟΙΝΟΥ
3-6/3/2017
ΔΙΕΘΝΕΣ ΕΚΘΕΣΙΑΚΟ & ΣΥΝΕΔΡΙΑΚΟ ΚΕΝΤΡΟ ΘΕΣΣΑΛΟΝΙΚΗΣ
- 4. «Food Expo Greece» Διεθνής Έκθεση Τροφίμων & Ποτών**
(Αθήνα 18-20/3/2017)

18 - 20 Μαρτίου 2017
METROPOLITAN EXPO
- «Meat Forum»**
- 5. 7^ο Φεστιβάλ Ελαιολάδου & Ελιάς**
(Αθήνα 31/3, 1 & 2/4/2018)

31 ΜΑΡΤΙΟΥ | 1 & 2 ΑΠΡΙΛΙΟΥ 2017 - ΣΤΑΔΙΟ ΕΙΡΗΝΗΣ ΚΑΙ ΦΙΛΙΑΣ

6. «Packaging Conference 2017» (Αθήνα 7/4/2018)



7. «Freskon 2017»
(Θεσσαλονίκη 27-29/4/2017)



8. 82^η Διεθνής Έκθεση Θεσσαλονίκης
(9-17/9/2017)



Εικόνα 3: Στιγμιότυπο από την επίσκεψη του Υπουργού Αγροτικής Ανάπτυξης και Τροφίμων, κ. Ευάγγελου Αποστόλου (αριστερά), του Περιφερειάρχη Θεσσαλίας κ. Κώστα Αγοραστού, του Προέδρου του ΕΦΕΤ κ. Ιωάννη Τσιάλα και του Περιφερειάρχη Στερεάς Ελλάδας κ. Κώστα Μπακογιάννη στην εκθεσιακή δομή του ΕΦΕΤ στα εγκαίνια του 7^{ου} Φεστιβάλ Ελαιολάδου στις 31 Μαρτίου 2017

Εντός των περιπτέρων, στις εκθέσεις όπου συμμετείχε ο ΕΦΕΤ, έλαβαν χώρα ενημερωτικές δράσεις μέσω διανομής ενημερωτικών φυλλαδίων, οδηγών ορθής πρακτικής και παροχή πληροφοριών στους τομείς αρμοδιότητας του Φορέα. Στελέχη

του προσωπικού του ΕΦΕΤ συμμετείχαν σε ημερίδες ενημερωτικού χαρακτήρα, είτε αυτόνομες είτε στο πλαίσιο της διεξαγωγής των εκθέσεων.

Επιπλέον ο ΕΦΕΤ συμμετείχε:

- ✓ Στην Ομιλία «Αξιολόγηση Επικινδυνότητας σε Θέματα Ασφάλειας Τροφίμων που έχουν άμεση σχέση με τη Δημόσια Υγεία» στο 14ο Πανελλήνιο Συνέδριο Διατροφής - Διαιτολογίας και 3ο Πανελλήνιο Συνέδριο Κλινικής Διατροφής και Μεταβολισμού, 24-26/11/2017.
- ✓ Στην Ομιλία «Στρατηγική του ΕΦΕΤ για τη Μείωση Πρόσληψης Αλατιού» στην ημερίδα της Πανελληνίας Ένωσης Τεχνολόγων Τροφίμων (ΠΕΤΕΤ) στο πλαίσιο της ΑΡΤΟΖΑ 2017, Αθήνα 04/03/2017.
- ✓ Στο 18ο Πανελλήνιο Φαρμακευτικό Συνέδριο, 6-8/10/2017 Ζάππειο Μέγαρο.
- ✓ Στην εκδήλωση της Εμπορικής Αποστολής "Trade Winds 2017" της Πρεσβείας των Η.Π.Α. στην Ελλάδα.

13.2. ΣΥΝΕΡΓΑΣΙΕΣ

- ✓ Στο πλαίσιο του Συντονιστικού Κέντρου Αντιμετώπισης Παραεμπορίου (ΣΥΚΑΠ) για την ανάπτυξη επιχειρησιακών δράσεων με στόχο την εποπτεία της αγοράς και την πάταξη του παραεμπορίου.
- ✓ Συνεργασία με την Οικονομική Αστυνομία στο πλαίσιο αντιμετώπισης κρουσμάτων απάτης και νοθείας.
- ✓ Συνεργασία με το Ενιαίο Συντονιστικό Κέντρο Επιχειρήσεων & Διαχείρισης Κρίσεων του Αρχηγείου της Ελληνικής Αστυνομίας.
- ✓ Συμμετοχή στην Civil Emergency Planning Committee - Ανασκόπηση Αμυντικού Σχεδιασμού δυνατοτήτων 2017, του ΓΕΕΘΑ.
- ✓ Υποβολή προτάσεων για τις Μεικτές Διυπουργικές Επιτροπές που αφορούν στις διακρατικές συνεργασίες σχετικά με θέματα ασφάλειας τροφίμων και αξιολόγησης επικινδυνότητας.

14. ΣΥΜΠΕΡΑΣΜΑΤΑ – ΜΕΛΛΟΝΤΙΚΕΣ ΔΡΑΣΕΙΣ

Συμπερασματικά για το έτος 2017:

- ✓ Υπερκαλύφθηκε ο αριθμητικός στόχος των ελέγχων που είχε τεθεί.
- ✓ Ο ετήσιος προγραμματισμός των ελέγχων έγινε βάσει της ανάλυσης επικινδυνότητας και ακολούθησε ο επιμερισμός και η κατανομή αυτών.
- ✓ Δεν υπήρξε αξιοσημείωτη μεταβολή στο ποσοστό των μη συμμορφούμενων εγκαταστάσεων. Θα πρέπει να υπογραμμιστεί η αύξηση των μη συμμορφώσεων που αφορούν την επισήμανση/παρουσίαση/διαφήμιση των τροφίμων.
- ✓ Σε συνεργασία με άλλες αρχές, υπήρξε δυναμική αντιμετώπιση των κρουσμάτων απάτης και νοθείας σε διάφορες κατηγορίες τροφίμων (π.χ. ελαιόλαδο).
- ✓ Το ποσοστό μη συμμορφούμενων δειγμάτων που εντοπίστηκε, είναι αντίστοιχο με αυτό των προηγούμενων ετών και εν γένει μικρότερο του 5%, γεγονός που δείχνει ότι το επίπεδο ασφάλειας της υγείας των καταναλωτών ως προς τους ελεγχθέντες παράγοντες κινδύνου είναι υψηλό.
- ✓ Από τα αποτελέσματα των τελευταίων ετών, σε συνδυασμό με τα στοιχεία του RASFF του έτους 2017, που αφορούν στο σύνολο της ΕΕ, δεν προκύπτουν κάποιοι ιδιαίτεροι παράγοντες κινδύνου ή τάσεις που θα μπορούσαν να χρήζουν περαιτέρω διερεύνησης.
- ✓ Υποστήριξε την επιστημονική συνεργασία μεταξύ ελληνικών και ευρωπαϊκών φορέων σε θέματα αξιολόγησης και επικινδυνότητας παραγόντων κινδύνου στα τρόφιμα ως Εστιακό Σημείο Επαφής της Ευρωπαϊκής Αρχής για την Ασφάλεια των Τροφίμων (EFSA).
- ✓ Παρακολούθησε τις διεθνείς εξελίξεις για τα πρότυπα των τροφίμων στα πλαίσια των εργασιών του Codex, ενημέρωσε τους εταίρους και συντόνισε τις δράσεις για τη διαμόρφωση των εθνικών θέσεων σε θέματα αιχμής για την Ελλάδα ως Εθνικό Σημείο Επαφής του Codex Alimentarius.
- ✓ Συνέχισε τις δράσεις μείωσης αλατιού και συντόνισε την ανάπτυξη στρατηγικής ανασύνθεσης τροφίμων (αλάτι, κορεσμένα και σάκχαρα).

Το 2018 αναμένεται:

- ✓ Η δημοσίευση του νέου Οργανογράμματος του ΕΦΕΤ.
- ✓ Η αποτελεσματικότερη λειτουργία του ΟΠΣ.
- ✓ Η συνεργασία με φορείς με σκοπό τη συλλογή δεδομένων συχνότητας κατανάλωσης τροφίμων.

Μέσα από την πολύπλευρη συμμετοχή στο Διεθνές γίνεσθαι για την ασφάλεια και ποιότητα της διατροφής, ο ΕΦΕΤ με τον πολυδιάστατο ρόλο του αναπτύσσει γενικές και ειδικές δράσεις ακολουθώντας τη θεμελιική αφετηρία της ΕΕ ότι «ο καθορισμός και η εφαρμογή όλων των πολιτικών και δράσεων της Κοινότητας εξασφαλίζει υψηλού επιπέδου προστασία της υγείας». Έτσι, ο ΕΦΕΤ χαράσσει στρατηγική στον τομέα της διατροφής σε δύο άξονες, ο ένας αφορά την ασφάλεια και την προστασία του καταναλωτή από βιολογικούς, χημικούς ή άλλους κινδύνους, με σκοπό την εξασφάλιση υψηλότερου επιπέδου ασφάλειας τροφίμων και ο δεύτερος αφορά στην προσέγγιση της διατροφής μέσα από την οπτική της Δημόσιας Υγείας ως σημαντικού παράγοντα για την υγεία.